דבר

הניע הזמן להחזיר את ההצמדה לספרי ההיסטוריה. לוי מורב. (עמ' 9)

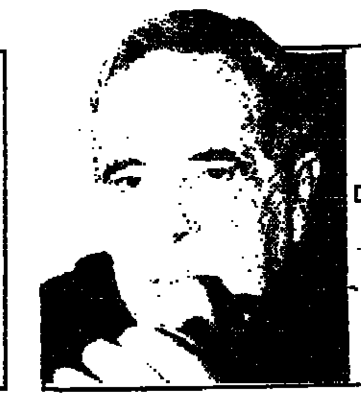

מייסדי "יהדרך השלישית" איבדו את השליטה על התהליכים הפנימיים בתנועה. אמיר נימן. (עמ' 9)

ללמוד את אמריקה דרך הקיבה. אריאנה הרדהכהן. (עמ' 11)

חדשות חוץ	5
עכשיו	11
ספורט	12–13
דבר פתוח	14
כל דבר	15

דבר יום רביעי י"ז באייר תשנ"ה 17.5.95 גליון 21558 — 16 עמודים, המחיר 3.50 ש"ח (כולל מע"מ) באילת 2.99 ש"ח

ברק מתנה את כניסתו לממשלה באחריות לבטחון הפנים

הודיע כי התאריך הנוח מבחינתו לכניסה לתפקיד הוא ספטמבר; רבין פנה גם לעובדיה יוסף כדי לצרף את ש"ס מחדש לקואליציה

מאת אמיר נימן וסופי בסוק

מגעים שקיימו בימים האחרונים ראש הממשלה יצחק רבין ושר החוץ שמעון פרס, עם הרמטכ"ל לשעבר אהוד ברק, עולה כי ברק אינו מוכן להסתפק בתיק הפנים. הוא מבקש כי לתיק יצורף גם כל נושא ביטחון הפנים, הנמצא כרגע בידי ראש הממשלה (שב"כ) ושר המשטרה.

ברק, שיצא אתמול בלילה לארה"ב, ציין גם כי התאריך הנוח מבחינתו לכניסה לממשלה יהיה לכל המוקדם חודש ספטמבר. בימים האחרונים הפעיל פרס לחצים על ברק, בשיחה שקיימו השניים בארבע עיניים, אולם נראה כי ללא הצלחה רבה. מקורבים לראש הממשלה העריכו כי רבין יתקשה להעניק לברק את נושא ביטחון הפנים, וכי הוא לא יוכל להמתין לו עד ספטמבר. מה גם שברק לא היה מוכן להתחייב כי בספטמבר יהיה מוכן להיכנס לממשלה.

בימים האחרונים נעשתה פניה בשמו של רבין לרב עובדיה יוסף, פטרונה של ש"ס, ובה הוצע לש"ס לחזור לקואליציה, ולקבל חזרה את תיקי הפנים והדתות. הרב יוסף לא השיב עדיין לפנייתו של רבין.

אתמול אמר ח"כ אריה דרעי כי הרב יוסף מעיין בפניית ראש הממשלה, וכי יש מגעים בין העבודה לש"ס בעניין זה. יחד עם זאת העריך דרעי, כי הסיכויים שהרב יוסף ייענה לפניית רבין אינם רבים. גם בעבודה לא מעריכים שיש לכך סיכוי רב, בגלל קרבת הבחירות.

מקורבים לראש הממשלה העריכו אתמול כי אם ברק לא יצטרף לממשלה עתה, רבין לא יוכל למשוך את נושא איוש כסאו של שר הפנים. להערכתם, רבין לא יצרף לממשלה חברים חדשים. המועמד המוביל לתפקיד שר הפנים הוא שר המשטרה, משה שחל, שהיה מועמד בכיר לתיק זה גם לפני שלושה חודשים, בסבב המינויים הקודם. אם שחל לא יקבל את התפקיד, אין לשלול את האפשרות כי רבין יחליט להעניק את תיק הפנים ליוסי שריד, בהעדר מועמדים ראויים בעבודה.

ברק, הנמצא כעת בארצות הברית, ימסור ככל הנראה בימים הקרובים את תשובתו לרבין. מכל מקום מתכוון ראש הממשלה שלא לדון באיוש תיק הפנים עד יום ראשון. אתמול נמסר כי רבין מעוניין מאוד שאהוד ברק יטול על עצמו את התיק עד לסיום הקדנציה, וכי אינו מוכן להמתין עד שברק יתפנה מעסקיו במועד מאוחר יותר השנה, משום שאי־אפשר למסור את המשרד, שהוא אחד המשרדים החשובים ביותר בממשלה, כפיקדון בידי אחד השרים לתקופת ביניים.

השר יוסי שריד אמר אתמול כי מרצ אינה מתכוונת להציג מחדש את תביעתה לקבל לידיה את תיק הפנים ולהפעיל לחצים בעניין זה על ראש הממשלה. עם זאת אמר יו"ר סיעת מרצ רן כהן אתמול כי הוא מצפה שרבין יתייעץ עם מרצ בטרם יחליט על המינוי.

לאחרונה התבטא שחל, אחד המועמדים לתפקיד, פעמים אחדות בפני מקורביו על התסכול הרב שיש לו ממשרד המשטרה, משום שמדובר במשרד המתנהל למעשה מאליו ואינו זקוק לשר במשרה מלאה. שחל אמר בשיחות אלה, כי בכוונתו לבטא את תסכולו בפני ראש הממשלה, ואולי אף לשקול התפטרות על רקע זה.

בקשת השר ברעם להשתחרר ממשרד הפנים נתנה בידי שחל עילה לבקש שוב להתמנות לשר הפנים, כפי שביקש ערב מינויו של ברעם.

בעבודה מעריכים כי רבין לא ימסור את תיק הפנים בידי יוסי ביילין, למרות ההבטחה לצרפו לממשלה בסבב המינויים הבא הצפוי בחודש הבא. על רקע ההתפתחות הנוכחית אפשר שלוח זמנים זה ישתנה.

אישים נוספים בעבודה, ביניהם חברי הכנסת רפי אדרי ואלי דיין, אמרו אתמול כי הם רואים עצמם כמועמדים לאיוש המשרד.

52 פליטים מצ'צ'ניה, ביניהם ילדים ומספר פצועים מהקרבות בגרוזני, הגיעו אתמול לישראל (צילום: בני בירק/יפמ"א)

מקור במחלקת המדינה:

אין כל תוכנית לביקור של המזכיר כריסטופר באזור

מאת דרורה פרל. וושינגטון

הממשל האמריקאי עדיין לא קיבל החלטה על יציאתו של מזכיר המדינה וורן כריסטופר למסע דילוגים נוסף בין ירושלים ודמשק. "כרגע", אמר מקור במחלקת המדינה, "אין כל תוכנית לביקור נוסף של מזכיר המדינה במזרח התיכון".

בימים הקרובים יערוך צוות השלום הערכה של ביקור שר החוץ הסורי פארוק א־שרע, ובעקבותיה יוחלט האם ייצא המזכיר שוב לאזור.

אתמול נפגש א־שרע עם ראש צוות השלום, דניס רוס, ודן עמו בניסוחים החדשים שמציע הממשל לסעיפים של סידורי הביטחון העתידיים עם ישראל. כמו כן קיים פגישת סיכום עם כריסטופר לפני שיצא בדרכו חזרה לדמשק.

א־שרע, שהגיע לוושינגטון בתפקיד שליח וללא מנדט להשיב על ההצעות, יביא את ההצעות והניסוחים אל הנשיא אסד.

הממשל מצפה לקבל תשובת מהנשיא הסורי באמצעות השגריר בוושינגטון, וואליד מועלם, ולאחר שיעריך את התשובות יקבע האם יש טעם בשליחות נוספת של המזכיר באזור.

אחרי שני ביקורים עקרים של כריסטופר עצמו ושל דניס רוס, החליט בממשל שרק תשובה חיובית של אסד, כלומר הסכמה עקרונית לחידוש שיחות הקצינים הבכירים של שתי המדינות, תהווה בסיס מספיק

(המשך בעמוד 2)

בעמ' 5

כוננות־על בטוקיו עקב מעצרו של גורו כת "האמת הצרופה"

פרס סירב לבקשת זוילי לוותר על הדיון בהשעיית חוק הבחירה הישירה

במחנה רבין נערכים למאבק חריף נגדו בוועדה המתמדת ובוועידה ב־5 ביוני

מאת אמיר נימן

שר החוץ שמעון פרס סירב להיענות לפניית מזכ"ל העבודה נסים זוילי לוותר על דרישתו לדון בוועידת מפלגת העבודה בחודש הבא בהשעיית חוק הבחירה הישירה. זוילי חזר והזהיר את פרס כי דיון כזה יעמיד בסימן שאלה את קיום של הוועידה עימות בין מחנה פרס למחנה רבין.

במחנה רבין נשמעו אתמול תגובות חריפות על כוונתו של פרס להיאבק למען השעיית החוק, ופעילים במחנה אמרו, כי הם נערכים לקראת מאבק חריף בוועדה המתמדת ובוועידה. בין נאמני פרס נראה כי אין תחושה דומה, ואף כי המעגל הפוליטי של הפעילים המקורבים אליו ביותר ישפיל לגיוס רוב לעמדת פרס, הרי שלא כל נאמני שר החוץ תומכים בעמדתו.

בשיחה שהתקיימה ביניהם שלשום ניסה זוילי לשכנע את פרס להסכים להעביר את הדיון מן הוועידה ל"מסלול מקובל" ומדורג של דיונים בסיעת העבודה בכנסת, בלשכת המפלגה ובמרכז, מסלול שלדיונים ולהחלטות בו יש, לדברי מזכ"ל העבודה, משקל לא פחות גדול ומחייב.

פרס סירב, כאמור, להיענות להצעה, ומחר יתקיים כינוס של פעילי מחנהו, לתדרוך לקראת ההצבעות בנושא זה בישיבת הוועדה המתמדת, הקובעת את סדר היום של הוועידה, ובוועידה שתתקיים ב־5 ביוני. שאלת הדיון בוועידה על חוק הבחירה הישירה תעלה מחר להצבעה בישיבת הוועדה המתמדת, המתכנסת בבית ברל, לדרישת סגן שר החוץ יוסי ביילין. זאת חרף נסיונות קודמים שעשה זוילי לשכנע אותו וחברים בוועדה המתמדת התומכים בעמדתו, לוותר על הדיון הזה ולהמיר בסדרת דיונים במוסדות העבודה. אתמול שוחח זוילי עם ראש הממשלה רבין בין היתר גם על ההצעה להשעות את החוק לבחירה ישירה, והשניים סיכמו להמשיך במאמץ לשכנע את חברי הוועדה המתמדת, ולהתנגד להצעת ביילין ואנשי פרס.

השגריר מרטין אינדיק מזהיר מפני נסיונות ישראליים להתקרב לעיראק

מאת דן אבידן

שגריר ארה"ב בישראל, מרטין אינדיק, הזהיר אתמול מפני נסיונות מצד אישים בודדים בישראל להיענות לגישושי התקרבות שמשגרת ממשלת עיראק לעבר ישראל.

בהרצאה שנשא השגריר במרכז דיין באוניברסיטת תל־אביב, קבע כי כל נסיונות התקרבות כביטול של סדאם חוסיין לישראל הם נסיונות ציניים, שנועדו לגייס את תמיכת ממשלת ישראל בהסרת הסנקציות הבינלאומיות מעל עיראק.

ד"ר אינדיק הבהיר, כי כל נסיון מצד הממשלה להתקרב לעיראק יהיה מנוגד באופן מוחלט למדיניות ארה"ב, הגורסת כי יש להתמיד בסגר הבינלאומי על סדאם חוסיין, עד שימלא אחר כל החלטות מועצת הביטחון שהתקבלו בתום מלחמת המפרץ.

"ישנם כמה אישים בישראל שלא נראה שהם מבינים לגמרי את המדיניות שלנו כלפי עיראק, או את האינטרסים החיוניים שיש לנו בבלימת עיראק. את האיתותים ששיגר המשטר העיראקי לכיוון ישראל, יש להבין רק כמות שהם: נסיונות ציניים, אפילו נואשים, לגייס את תמיכת ישראל בהסרת הסנקציות מעל עיראק. אלה הם תרגילים שבפירוש אינם שווים שאוזן ישראלית תוטה אליהם. יש להיות מודעים להשלכות שתהיינה להיענות להן", אמר השגריר אינדיק.

הוא הוסיף, כי ארה"ב מצליחה לגייס תמיכה בינלאומית בהשארת הסנקציות על עיראק על כנן, "ושום דבר לא יוכל לפגוע בצורה מחושבת בנחישותה זו, יותר מאשר שמועה שישראל ועיראק בתהליך התקרבות. זה יתן לכל ממשלה בעולם הערבי ובאירופה כיסוי לחדש את יחסיהן עם עיראק".

עם זאת, אמר כי הנשיא קלינטון, ראש הממשלה רבין ושר החוץ פרס, רואים עין בעין את הצורך להתמיד בלחץ הבינלאומי על עיראק כדי למנוע מסדאם חוסיין לאיים מחדש על ישראל ועל המדינות הערביות הפרו־מערביות במפרץ.

אינדיק רמז, כי ארה"ב מעוניינת בנפילת משטרו של סדאם חוסיין ועליית משטר פרגמטי יותר בבגדאד. לדעתו, נפילת סדאם לא תביא לאנרכיה בעיראק, כפי שסדאם חוסיין עצמו טוען, כאמצעי לבצר את שלטונו גם תחת לחץ הסנקציות הבינלאומיות הגורמות סבל רב לעם העיראקי.

השגריר אינדיק אמר עוד, כי הוא מתנגד להעברת שגרירות ארה"ב מתל אביב לירושלים בעיתוי הנוכחי, מפני שמהלך כזה יתקע מקלות בתהליך השלום, ויפגע ביכולתה של ארה"ב להמשיך למלא תפקיד של מתווך בין ישראל לצדדים הערביים.

"אסד מוכן לשלום"

בשאלה הסורית אמר אינדיק, כי מהשיחות הממושכות שקיים עם הנשיא אסד, הוא משוכנע שאסד מוכן לכרות שלום עם ישראל ולכונן עמה יחסי נורמליזציה מלאים, בתנאי שישראל תיסוג מכל רמת הגולן.

השגריר הכחיש ידיעות כאילו ממשלת ארה"ב העלתה הצעות משלה במו"מ בין סוריה לישראל. לדבריו, ישנו מאמץ להביא למסמך עקרונות ישראלי־סורי משותף בשאלת סידורי הביטחון, שהאמריקאים מעלים לעיתים הצעות משלהם ביחס אליו, מבלי לחייב את הצדדים לקבלן.

המחלוקת בשאלת עקרונות סידורי הביטחון עדיין קיימת בין סוריה לישראל. קיימות גם מחלוקות בעניין הנסיגה מהגולן, כמה זמן תימשך, שלביה ומהות השלום שהסורים יעניקו לישראל, אולם ביחס לנושאים אלה צומצמו הפערים.

אינדיק אמר, כי שלום בין ישראל לסוריה הוא לא רק אינטרס של שתי המדינות, אלא גם אינטרס אמריקאי. לכן הנשיא קלינטון פועל במרץ להשגת הסכם כזה.

שלום ישראלי־סורי יחייב ויתורים כואבים מצד שני הצדדים. הוא יביא לשלום כולל באזור, להפסקת הטרור של חזבאללה, להפחתת האיום של האיסלאם הפונדמנטליסטי ושל מדינות הסרוב הערביות ואיראן. ברגע שסוריה תנרמל את יחסיה עם ישראל, יצטרכו שאר המדינות הערביות והמוסלמיות הפרו־מערביות לנהוג כך.

אינדיק אמר עם זאת, כי ארה"ב לא תיכפה על ישראל וסוריה הסדר. היא תהיה מוכנה לפקח על סידורי הביטחון העתידיים בגולן, אך לא לבצע בעצמה סידורים אלה. ארה"ב גם מחויבת לדאוג לכך שביטחון ישראל לא ייפגע כתוצאה מהסדר שלום ישראלי־סורי, על־ידי שמירת יתרונה האסטרטגי.

בשאלת המו"מ בין ישראל לפלסטינים הביע השגריר אינדיק את תקוותו, כי ב־1 ביולי (שהוא גם יום הולדתו) אכן ייחתם הסכם בין ישראל לרשות הפלסטינית בדבר מימוש חלקו השני של הסכם העקרונות. הוא שיבח את ערפאת על שהחל לנקוט צעדים אופרטיביים נגד מחוללי הטרור ברצועת עזה.

(המשך בעמוד 2)

המרכז החקלאי גנז מסמך האומד גביית יתר של בנקים מחקלאים ב־16 מיליארד ש"ח

מאת דן הלוי

מסמך מרהיס שנחשף בגליון אתמול של "הדף הירוק", שבועון הקיבוץ הארצי, מגולל ממצאי תחשיב שנערך באוקטובר '93, האומד את הנזק לכלל החקלאים מכל מגזרי ההתיישבות כתוצאה מליקויים בחישובי הריבית בבנקים בשנות ה־80' בכ־16 מיליארד ש"ח במונחי אפריל '95.

● ראה עמוד 4 ●

המסמך נגנז בשעתו, כיוון שהתנועות הקיבוציות היו שרויות אז במו"מ מוקדם על הסדר המשלים לתנובות הקיבוצים (שאושר לפני מספר שבועות בממשלה), והתנועות העדיפו אז לטפל בבעיה במישור הפוליטי, והתנגדו לבדיקת חשבונות, שתוצאותיה מזמינות הליך משפטי, שעלול היה לפוצץ מו"מ זה.

התנועות הקיבוציות העדיפו שלא לדעת את האמת על גודל הנזק האמיתי לבנקים, מחשש שהאוצר והבנקים יסרבו לדון עמם על מחיקת חובות.

צה"ל אסר על אדיר שטיינר, בן זוגו של אל"מ מייזל ז"ל, להשתתף בטקס זיכרון

שטיינר ביקש מראש להשתתף בטקס הזיכרון לחללי חיל רפואה; צה"ל השיב לו בשלילה; דובר צה"ל: "בשל צנעת הפרט אנו מנועים מלפרט את המגעים בנושא"

מאת אורי שדון

אדיר שטיינר, שבן זוגו, אל"מ דורון מייזל מחיל הרפואה, מת במהלך שירותו הצבאי ממחלת הסרטן, לא הורשה להיכנס אתמול לטקס הזיכרון לחללי חיל רפואה, שנערך בחיפה.

שטיינר הגיע בשעה ארבע לבית העלמין הצבאי בחיפה, והתייחד בבסך מספר דקות עם זכרו של בן זוגו. לאחר מכן הגיע לשערי בית ההבראה 3 בחיפה, שם נערך טקס הזיכרון ל־339 חללי החיל. שוטרים צבאיים מנעו מבעו את הכניסה, וסגן אלוף חוליכו הצידה, ואמר לו כי נאסרה עליו הכניסה אל אזור הטקס.

שטיינר: "בגלל רגישות הטקס, הוא ביקש ממני שלא אכנס בכוח. לי לא היתה כל כוונה להיכנס בכוח. ההמשך יצטרך להיות כראה בבג"ץ.

"קיבלתי את הדבר בצער רב. קיוויתי שלחיל הרפואה תהיה התבונה להתגבר על רגשות, אבל אנשיו אינם מצליחים לעשות את זה. ממשרד הביטחון קיבלתי לקראת יום הזיכרון תעודה ומדליה, ותגובתו היתה שאלה נשלחו אלי בטעות של המחשב, ויכול להיות שהמשרד ידרוש אותם בחזרה.

"אני חושב שזאת אטימות וחוסר רגישות בסיסית למצוקה של שכול. הם לא מבינים את הרגשות של מי שאיבד בן זוג. איבדתי אותו במדים. שלושה שבועות לפני שנפטר הוא עוד לבש מדים, ובעיניי הוא תמיד חייל. ואני חושב שלהיות חלק מהאירוע זו איזו שהיא דרך להביע את הקשר של עם החיל. הייתי יושב בפנים כמו כל אחד מן המוזמנים, ולא הייתי עושה שום בעיות".

שטיינר הילק מכתב לקהל בכביסה למקום, ובו סיפר שהוא ובן זוגו דורון מייזל היו חלק ממשפחת חיל הרפואה. "מפקדי החיל, אשר הכירו אותי אישית בחייו של דורון, לא איפשרו לי להיות אתכם הערב, בטענה כי אינני מוכר כבן זוגו. זכרו כי עם זכרו של דורון מייזל לא הורשו לבן זוגו להתייחד, והותירו אותו מחוץ לגדר", נאמר במכתב.

מפקד חיל הרפואה, תא"ל ד"ר יהושע שמר, שנתבקש להגיב על המקרה, טען כי אינו מוסמך לעשות כן, והפנה את העיתונאים אל דובר צה"ל.

להלן תגובת דובר צה"ל:

"מר אדיר שטיינר פנה לחיל הרפואה בבקשה לקבל הזמנה רשמית להשתתף ולשאת דברים בטקס ההתייחדות לחללי חר"פ, כבן זוגו של אל"מ ד"ר מייזל ז"ל. מבירור עם חיל הרפואה והיחידה להנצחת החייל של משרד הביטחון, התברר כי מר שטיינר לא זכה להכרה כבן זוגו של ד"ר מייזל ז"ל, כמתחייב על־פי הקריטריונים הקבועים בחוק. לפנים משורת הדין נבדקה בקשת שטיינר עם מספר גורמים, כולל בני משפחתו של ד"ר מייזל ז"ל, במטרה לבחון אפשרות השתתפותו ללא הזמנה רשמית. עם תום הבדיקה הרשמית וכאמור הבדיקה שלפנים משורת הדין, אושר שלא לאפשר השתתפותו. בשל צנעת הפרט אנו מנועים מלפרט את המגעים בנושא".

גידול של 7.3% במספר דורשי העבודה

כ־5,100 פוטרו באפריל: יותר מתשעה התמודדו על כל משרה בלשכות העבודה; עלייה במספר הנשים והסטודנטים דורשי העבודה; בשירות התעסוקה "לא מודאגים"

מאת חגי פורטנר

כ־105,600 דורשי עבודה נרשמו בחודש אפריל בלשכות העבודה, לפי נתונים משוקללים, הכוללים השפעות עונתיות. זהו גידול בשיעור של 7.3 אחוזים במספר דורשי העבודה, בהשוואה לחודש מארס.

בבשורה העבודה הרווחה, שמסר את הנתונים, ובשירות התעסוקה, שנתניו קיבלו בסיס להודעת המשרד, הדגישו כי הם אינם מודאגים. "בנתונים אלה יש תפקיד ראשי לסטטיסטיקה, אשר שיקללה את השפעותיו של חג הפסח. כדי לדעת אם יש החמרה במצב התעסוקה, יש להמתין לסוף הרבעון (כלומר לאחר החודש הבא)".

הנתונים הגולמיים, ללא שיקלול סטטיסטי, מלמדים על ירידה במספר דורשי העבודה: 93,300 נשים וגברים, לעומת 102,600 בחודש מארס. בשירות התעסוקה מדגישים כי הירידה "נובעת מחג הפסח, אבל גם מפעולות להרחבת השכלה ומקורסים להכשרה מקצועית".

עוד נמסר כי מספרם של דורשי העבודה ה"רגילים" – ללא חישוב מספר האקדמאים ומקבלי גימלה להבטחת הכנסה – הסתכם באפריל בכ־69,800 אנשים, לעומת 63,800 במארס. זהו גידול בשיעור של 9.5 אחוזים.

גם באפריל המשיך גל הפיטורים: כ־5,100 עובדים (לפחות) פוטרו, ואולצו לחפש משרה בבלאי המצטמצם והדל־באיכותו של שירות התעסוקה. מספר ההזמנות הצטמצם מאוד, וירד עד לכ־11 אלף (לעומת 18 אלף במארס) – גם, כפי שמדגישים בשירות התעסוקה, "בגלל חג הפסח". אבל עיון בנתונים מלמד כי, לפי כל צורת חישוב, לפחות תשעה מועמדים התמודדו על כל משרה שהמעסיקים ניסו לאייש באמצעות שירות התעסוקה.

חלקן של הנשים בין דורשי־העבודה עלה: בחודש אפריל הן היוו 54.8 אחוזים, לעומת 54.3 אחוזים במארס.

נרשם גידול משמעותי במספר דורשי העבודה האקדמאים, והוא הסתכם (לאחר השקלול) ב־16,900 לעומת 15,900 במארס – גידול בשיעור 6.4 אחוזים. מאז תחילת '94, מספר האקדמאים שנאלצו לחפש עבודה בשירות התעסוקה עלה בהתמדה, והוא גדול כיום בכ־16 אחוז ממספרם בינואר אשתקד.

רק שני יישובים נותרו ברשימת מוקדי האבטלה המעודכנת לפי נתוני אפריל: בקריית־גת היה מספר המובטלים (דורשי עבודה בעלי ותק של 6 ימים או יותר) 11.3 אחוז מכוח העבודה האזרחי המקומי; באופקים היוו המובטלים 10.8 אחוז מכוח העבודה האזרחי.

כינוס מחאה של עיתונאי ישראל על פרשות הציתותים

איגוד עיתונאי ישראל מאיים בהשבתת עיתון שעורכו לא ישעה עצמו לאחר העמדתו לדין

יו"ר האיגוד, שרה פרידמן: האזנות הסתר – "קצה קרחון" האיום על חופש העיתונות

מאת מירי פז

עיתונאי ישראל קיימו אתמול בבית סוקולוב בתל אביב כנס מחאה נגד בעלי העיתונים על ההידרדרות בעיתונות הישראלית.

כינוס המחאה של עיתונאי ישראל התקיים אולי מאוחר מדי, אבל לא נכזב עוד כנס דומה שבו נאמרו הדברים, נוקבים וישירים, בקול ברור כל כך.

יו"ר האיגוד, שרה פרידמן, לא המעיטה בחומרת הדברים. לדבריה, פרשת האזנות הסתר היא רק "קצה הקרחון" של הבעיות החמורות המאיימות על חופש העיתונות בישראל.

האסיפה הסתיימה בקבלת כמה החלטות חשובות. ההחלטה מרחיקת הלכת ביותר היתה קריאה להחברות שבסכסוך עבודה, אם אחד מהחשודים בפרשת האזנות הסתר יסרב להשעות את עצמו. "זו החלטה מאד חיונית, אולם הדבר תלוי בביצוע", הגיב הפרשן לענייני משפט של "מעריב", משה נגבי, שעל פי כמה מעצותיו נוסחו רוב ההחלטות באסיפה.

השאלה היא, אם ציבור העיתונאים אכן מלוכד דיו כדי לבצע את ההחלטה. על פי עדות של כמה מעיתונאי "ידיעות אחרונות", רק העיתונאים בעיתון לא עודד את העיתונאים להשתתף באסיפה.

את הסיבה לכך תלו בסרוב כמה מאנשי "ידיעות אחרונות" לראות את מצבם במקביל לזה של אנשי "מעריב". על פי פרשנות אחרת, יש בין עיתונאי "ידיעות אחרונות" באלה החוששים למעמדם, ומסיבה זו נמנעו מלהגיע לאסיפה. רק מיעוט מבין עיתונאי "ידיעות אחרונות" נכח באסיפה, בתוכם גם כמה מחברי ועד העיתונאים.

"אם אכן קיבלו עיתונאי "ידיעות אחרונות" עצה או הוראה שלא להשתתף באסיפה, זה חמור מאד בעיניי", אמר הפרשן משה נגבי. "אם לא יהיה ליכוד של כל העיתונאים, המאבק אבוד מראש. הסיכויים לבצה את המו"לים, לטהר את המקצוע ולשמור את העיתונות, אינם רבים במקרה זה. זו תהיה טעות מרה מצד עובדי "ידיעות אחרונות" אם יעשו כך".

נגבי קרא להתלכדות העיתונאים לנוכח הסכנה הנשקפת לעיתונות ולדמוקרטיה בכלל. לדבריו, אין זו השעה שעיתונאים יתגוננו זה את זה וישמשו לידי המו"לים. כל ההתגוננות הזו היא "עיסוק בתפל", צריך להתרכז בעיקר, כי אחרת אין סיכוי למאבק הזה.

יו"ר האיגוד הארצי, שרה פרידמן, אמרה: "שתקנו קצת יותר מדי זמן על דברים שחשבנו שהם לא כל־כך חשובים. אנחנו צריכים לדרוש שתהיה שקיפות. צריך לחשוף את האינטרסים העסקיים של המו"לים, שהציבור ידע לשפוט נכון כדי שלא ישפטו אותנו.

"אנחנו לא רוצים להיות נשפטים. יש לנו קוד אתי, שלפעמים עוצמים עיניים ולא עוברים על פיו. לצערנו, אפילו על הדברים שלנו כאיגוד המקצועי של עיתונאי ישראל יש צנזורה בעיתונים".

פרידמן עמדה על בעיית האבטלה המתמידה במקצוע, הגורמת לדבריה לעיתונאים להסכים לתנאי עבודה מחפירים. לדבריה, רבים מן העיתונאים פוחדים כיום, ורבים שלא באו לאסיפה הסבירו בכך את היעדרותם.

עיתונאי ישראל דרשו מהמו"לים והעורכים להתנער לאלתר על אמנה עם העיתונאים, שתסדיר מחדש את מערכת היחסים המקצועיים והאתיים בתקשורת, שנפרצה לחלוטין והגיעה לשיאה בפרשת האזנות הסתר.

רזי גוטרמן, מזכ"ל איגוד עיתונאי ישראל, אמר: "המו"לים, המוציאים לאור, הם שהכניסו את התקשורת לחושך". לדבריו, הם האשמים בהידרדרות מקצוע העיתונות, לאחר שהביאו לענף נורמות פסולות של התנהגות, השאולות מעולמות אחרים.

גוטרמן אמר כי המו"לים חייבים להבין שבמחויבות היחידה של העיתונאים, כשליחי ציבור, היא לצרכני המידע, ובשום פנים לא לאינטרסים הכלכליים של המו"ל. מזכ"ל העיתונאים קרא להחזיר את השפיות לתקשורת, ולטהר את המקצוע, למען העיתונאים ובעלי העיתונים, ובעיקר למען הציבור הרחב.

אריה אבנרי, יו"ר אגודת העיתונאים בתל אביב, אמר כי יש לחתור להפרדה מוחלטת בין תפקיד המו"ל לתפקיד העורך. עוד אמר, כי איגוד העיתונאים יגן על כל עיתונאי שייפגע בגלל מאבקו על חופש הביטוי, או בגלל סירובו להכנע לתכתיבי המו"ל. אבנרי הדגיש את חלקו של איגוד העיתונאים בהפעלת לחץ על המשטרה כדי שתפענח את פרשת האזנות הסתר.

מאיר שושני, יו"ר אגודת העיתונאים בחיפה, אמר כי יש לשנות את פקודת העיתונות, כדי שתפריד בין תפקידי העורך והמו"ל.

אמש בטלוויזיה / מירי פז

פסיכותרפיה בעידן הקוקו

מבט שני, ערוץ 1

הקוקו של מיכאל קרפין היה החידוש המסעיר ביותר בתכנית שאמורה היתה לדון בפסיכותרפיה, פסיכואנליזה וכל שיטות הטיפול הידועות. קרפין ניסח את שאלות-דינאמיו ברצינות תהומית, כמו בא לבשר את מלחמת העולם השלישית. מנגד מיזער צוות המתראיינים עצמו את נושא הדיון למימדיו הטבעיים. בעידן התמוטטות התורות האורתודוקסיות כולן, אמר ד"ר חיים עומר, מתקשה המטפל עצמו להאמין בתורה אחת יותר מחמש דקות. אי-אפשר להתווכח עם קביעה זו, התקפה לא רק לתורות טיפוליות שונות: הרי זו כמעט פראפרזה על אמירתו הידועה של אנדי וורהול (בעתיד יהיה כל אחד מפורסם במשך חמש-עשרה שניות), וזו הרי מהותו של העולם המודרני אשר בו אנו חיים.

הסרטים הקצרים, המייצגים שיטות טיפול שונות, היו הפעם קצרים ולא ממצים. גם מן הדברים המלומדים שהשמיעה ד"ר רות שטיין מהמכון הפסיכואנליטי קשה היה למי שציפה כי בתכנית כזאת יינתן שרות מועיל לציבור הנזקק, לדעת אנה יפנה, או איזו שיטת טיפול מתאימה למי.

השטחיות התגלתה ביומרה, התגלתה – מהודקשה.

כינוס חירום של עיתונאי ישראל התקיים אמש בבית סוקולוב בתל אביב תחת הסיסמה "העיתונאים למען תקשורת נקייה". במרכז התמונה: נחום ברנע, כתב "ידיעות אחרונות" (צילום: גדעון מרקוביץ'/יספא)

חילופי אש בדרום לבנון

מאת און לוי

חילופי אש בין כוחות צה"ל והמחבלים פרצו אתמול באזור הבטחון בדרום לבנון. לא היו נפגעים ונגרם נזק קל לרכב משוריין של צה"ל. גורם צבאי בכיר מסר כי "מדובר במלחמה יום-יומית המתנהלת על אזור הבטחון בדרום לבנון".

אתמול בשעות הצהריים פתחו המחבלים אש מקלעים לעבר כוח של צה"ל שעסק בפעילות מבצעית באזור השומריות שבגזרה המזרחית של אזור הבטחון בדרום לבנון. לא היו נפגעים ולא נגרם כל נזק. כוחות צה"ל השיבו אש לעבר מקורות הירי מצפון לאזור הביטחון.

בשעות הערב שיגרו המחבלים מספר פצצות וטילי סאגר לעבר כוח צה"ל שהיה בפעילות מבצעית בגזרה המרכזית של אזור הביטחון. כתוצאה מירי זה לא היו נפגעים, אך נגרם נזק קל מרסיסים לרכב משוריין של כוחות צה"ל.

כוחות צה"ל השיבו אש לעבר מקורות הירי.

ירדן תומכת בכינוס מפגש פיסגה ערבי מצומצם לדיון בהפקעות

רבת עמון (רויטר-אף.פי.). — ירדן הודיעה כי היא תומכת ברעיון לכינוס מפגש פיסגה ערבי מצומצם, לדיון בהפקעת האדמות הפלסטיניות בירושלים המזרחית. כך מסרו אתמול מקורות יודעי-דבר ברבת עמון.

"אנו מקבלים בברכה כל נסיון שיביא לתמיכה בזכויות הערביים", הדגישו המקורות, שהזכירו כי "ירדן מעולם לא הודיעה מפגש ערבי כלשהו".

מזכיר הליגה הערבית, עצמת עבד אל-מגיד, הגיע ביום שלישי למרוקו, כדי לבחון יחד עם המלך חסן את האפשרות לכינוס ועידת הפיסגה.

המלך המרוקאי הוא נשיא ועידת אל-קודס, שהוקמה במסגרת ארגון הוועידה האסלאמית, ובה חברות 16 מדינות.

לדברי עבד אל-מגיד, זכה רעיון כינוס מפגש הפיסגה לתמיכת נשיא מצרים, חוסני מובארק, ולתמיכת איחוד האמירויות, המשמש כנשיא התורן של הליגה הערבית.

בכיר בליגה אמר לכתב סוכנות הידיעות הצרפתית כי שבע מדינות מ־21 החברות בליגה תשתתפנה בפיסגת מרוקו, והן: סוריה, לבנון, מצרים, ירדן, ערב הסעודית, מרוקו ונציגות אש"ף.

סוכם שהפלסטינים יהיו אחראים על הביטחון בבחירות לאוטונומיה

קאהיר (רויטר-אף.פי.). – ישראל והרשות הפלסטינית הגיעו להסכם עקרוני, על כך שהפלסטינים יהיו אחראים לביטחון במהלך הבחירות למועצת האוטונומיה – כך אמר חסן עספור, חבר במשלחת הפלסטינית למשא ומתן, בשיחה עם כתב סוכנות הידיעות הצרפתית בקאהיר.

"ההסכם כולל סעיף, ובו נאמר כי הסדר הביטחון יהיו בתחום אחריותם של הפלסטינים", ציין עספור.

"עקרונית, אין כל התנגדות מצד הישראלים, אולם היקף הפעולה של הפלסטינים בתחום זה נתון עדיין לדיון", הוסיף.

עוד אמר עספור כי העניין קשור קשר הדוק עם נסיגת כוחות צה"ל מריכוזי האוכלוסיה בגדה, שתתבצע לפני הבחירות.

שתי המשלחות חידשו אתמול את השיחות שנפתחו יום קודם לכן, כדי לדון במסע הבחירות ובפיקוח הבינלאומי עליהן.

"למרות שאין חילוקי דעות בסיסיים סביב נושאים אלה, קיימת עדיין מחלוקת בנושאים חשובים אחרים, כמו עניין התושבים במזרח ירושלים", ציין עספור.

ישראל הסכימה כי 160,000 הפלסטינים המתגוררים בירושלים יצביעו בבחירות, אך סירבה לאפשר להם להיבחר.

שיחות ועדת ההיגוי הרב-צדדית במונטריי שבשוויץ

הערבים תקפו את ישראל על ההפקעות – וסירבו לדון בסדר היום המקורי

מאת מוסי בסוק

כל המדינות הערביות המשתתפות בתהליך הרב-צדדי לשלום תקפו אתמול את ישראל בצורה חריפה ביותר, בגין הפקעת הקרקעות בירושלים, בישיבה הראשונה של ועדת ההיגוי לתהליך הרב-צדדי לשלום הנערכת במונטריי, שוויץ.

סגן שר החוץ הסעודי, מוחמד כורדי, טען כי העולם הערבי מתחיל לאבד אמון בתהליך השלום בגלל מעשי ישראל.

הישיבה אתמול הוגדרה כלא פורמאלית. השתתפו בה ראשי כל המשלחות. הנציגים הערבים באו לישיבה מתואמים. כולם דיברו על נושא אחד ויחיד: הפקעת הקרקעות בירושלים.

הנציג הירדני, פאיז טאראונה, שגריר ארצו בארה"ב, הבהיר בצורה שאינה משתמעת לשתי פנים, כי גם ישיבות היום יוקדשו כולן להפקעת הקרקעות, ולא לנושאים לשמם באו כל הנציגים לוועדת ההיגוי.

נציג הרשות הפלסטינית, פייסל חוסייני, פתח במתקפה על ישראל. לדבריו, ההפקעות בירושלים מסכנות את תהליך השלום כולו. הוא דרש הקמת קבוצת עבודה שישית בתהליך הרב-צדדי, לסוגיית ירושלים.

נביל פהמי, יועצו של שר החוץ המצרי, גינה את ההפקעות והדגיש, כי ממשלתו מאוכזבת מאוד מהצעדים החד-צדדים של ישראל. סגן שר החוץ הסעודי טען, כי לא יהיה פתרון לסיכסוך במזרח התיכון בלי פתרון בעיית ירושלים.

שגריר מרוקו ליד מוסדות האו"ם בג'נבה, נאסר טויני, טען כי הפקעת הקרקעות מזכירה את גירוש עשרות אנשי החמאס ב־1992. שני המהלכים נעשו ברגעים קשים מאוד לתהליך השלום. לדבריו, הערבים אינם יכולים לקבל את החלטות ממשלת ישראל. גם סגן שר החוץ התוניסאי, סעיד בן מוסטפה, גינה את ההפקעות.

ראש המשלחת הישראלית, ד"ר יוסי ביילין, טען כי הופקעו אדמות גם מיהודים, וכי החלטת ממשלת ישראל, שלא להפקיע עוד קרקעות בירושלים, היא תקדימית. הוא הציע למשתתפים שלא לפתוח את התיק בנושא ירושלים ולעבור לנושאים אחרים.

כאמור, הודיעו הערבים שיבקשו למצות את הנושא גם בדיונים היום.

הרושם במשלחת הישראלית הוא, כי הערבים באו למונטריי במטרה לדבר רק על ההפקעות. בשיחה שקיים ביילין עם סעיד בן מוסטפה, סגן שר החוץ התוניסאי, שהוא מכר ותיק לישראלים, שב עלה נושא ירושלים. כל נסיונות ביילין לדון בעיכובים בפיתוח הקשרים בין שתי המדינות, נדחו בתקיפות על-ידי התוניסאי.

בשעת לילה מאוחרת אמור היה ביילין להיפגש עם ראש המשלחת האמריקאית, רוברט פלאטרו, במגמה להחזיר את דיוני ועדת ההיגוי לסדר היום שנקבע מראש.

ועידה הפליטים תיערך בב"ש ביוני

רבת-עמון (רויטר-אף.פי.). – שר החוץ הירדני, עבדול כארים אל-כבאריתי, הודיע אתמול כי בתחילת יוני תיערך בבאר שבע ועידה על פליטי מלחמת ששת הימים בהשתתפות מצרים, ירדן, אש"ף וישראל.

"ועידה זו תיערך בהשתתפות נציגים רמי דרג, בהתאם להחלטות שהתקבלו ב־7 במארס בירדן", ציין.

ארבע המשלחות שהשתתפו בשיחות רבת עמון במארס הודיעו על הקמת "ועידה מתמדת" בנושא הפליטים, בה ישתתפו נציגים בדרג מיניסטריאלי, ואשר תיערך לסירוגין בכל אחת מהמדינות המשתתפות בה.

אין תוכנית לביקור כריסטופר

(המשך מעמוד 1)

לשליחות נוספת לאזור.

מקורות ישראליים בוושינגטון העריכו כי במהלך ביקורו של אישרע רוב תגובותיו, והאיתותים שהגיעו במקביל מדמשק, היו שליליים.

אישרע חזר בהתבטאויות הפומביות שלו על העמדה הסורית המוכרת, לפיה סידורי הביטחון צריכים להיות "הדדיים, שווים ומאוזנים". ישראל מקבלת את עקרון השוויוניות, אבל דורשת שתהיה התחשבות בתנאים הגאוגרפיים השונים בתכלית משני צידי הגבול.

ניסוחי הפשרה שמציע הממשל האמריקאי, אחרי שקיבל הסכמתו של רה"מ רבין, משתמשים במונח השוויוניות ומוסיפים את הצורך להתחשב בתנאים הגאוגרפיים השונים.

מקורות אמריקאיים אישרו שאישרע לא הציג בשיחותיו עם הנשיא קלינטון והמזכיר כריסטופר עמדות חדשות, וגם לא נתן הבהרות כלשהן לגבי לוח הזמנים לפיו פועל הנשיא אסד. זאת לנוכח תחושת הדחיפות הגוברת בממשל, בגלל הבחירות המתקרבות בארה"ב ובישראל.

בעקבות ביקור אישרע, ועל פי הנחייה מדמשק, מקומם האמריקאים לחדש את שיחות השגרירים רבינוביץ' ומועלם בוושינגטון. אם תתקבל התשובה הדרושה ביום לשיחות הקצינים, עשוי כריסטופר לצאת לאזור בסוף החודש, בניסיון להשיג את חידוש השיחות לקראת אמצע החודש הבא.

השגריר מרטין אינדיק

(המשך מעמוד 1)

אינדיק חזר על מחויבות הנשיא קלינטון לבלום גם את איראן הפונדמנטליסטית, ולא לאפשר לה להתחמש בנשק גרעיני, לאיים על שכנותיה ולהכשיל את תהליך השלום. הנשיא ילצין הבטיח לנשיא ארה"ב שרוסיה לא תספק מערכות צנטריפוגה לאיראן, בעזרתן תוכל לייצר נשק אטומי. אך שאלת הספקת הכורים הגרעיניים מרוסיה לאיראן עדיין נותרה פתוחה ותידון בין סגן נשיא ארה"ב לראש הממשלה הרוסי.

מימשל קלינטון מאמין, כי יש לנטרל הן את משטרו של סדאם חוסיין והן את משטר האייתולות באיראן, כדי להתקדם בתהליך השלום ולהצעיד את המזרח התיכון לקראת עתיד טוב יותר. ניטרול המשטרים "הרעים" במזרח התיכון (הכוללים גם את משטר קדאפי בלוב) ניתן לביצוע, אך יש בו גם נסיגות.

לסיכום דבריו אמר שגריר ארה"ב, כי הממשל האמריקאי לא יחדל ממאמציו להשלים את מעגל תהליך השלום, ולהביא להסרת החרם הערבי מעל ישראל. לדבריו, צעדנו בתהליך השלום מרחק רב יותר מזה שנותר לנו לצעוד, למרות שלא תמיד הדברים נראים כך במציאות היום-יומית.

כתבנו מוסי בסוק מוסיף: שר החוץ, שמעון פרס, נפגש אתמול, לשעה ארוכה, עם שגריר ארה"ב בישראל, מרטין אינדיק.

שני האישים סירבו למסור פרטים על תוכן השיחה. נודע כי השניים דנו בשורה רחבה של נושאים, כולל המשך תהליך השלום עם סוריה והפקעת הקרקעות בירושלים.

הפרסום המוקדם הביך הפלסטינים – וההשתלמות במתקן משטרת ישראל נדחתה

מאת מיכל סלע

המשטרה הפלסטינית דחתה למועד בלתי ידוע את השתלמות השוטרים הפלסטינים בפיזור הפגנות, שהיתה אמורה להתחיל היום במתקן האימונים של המשטרה ליד שפרעם. ייתכן, שההשתלמות תתקיים בעוד שבועיים.

שר המשטרה, משה שחל, אמר אתמול לעיתונאים, כי היוזמה להשתלמות היתה של הפלסטינים, והוא מברך על כל שיתוף פעולה מקצועי בין המשטרות.

דבר ההשתלמות פורסם אתמול ב"ידיעות אחרונות". פורסם, שמדובר בשיתוף פעולה בין הרשות למשטרת ישראל.

פרסום הידיעה עורר תגובה קשה אצל הפלסטינים, בעיקר בשל הרגישות בשיתוף פעולה עם גורמי הבטחון בישראל. "אחרי שישראל מכה בנו שנים כה רבות, איך אפשר להשתלם אצלה בפיזור הפגנות, באמצעים שמהם סבלנו", אמר בתגובה לפרסום העניין עיתונאי בעזה.

מפקד המשטרה הפלסטינית, ראזי אל-ג'באלי, אמר כי הידיעה משוללת כל יסוד, ואין כל כוונה לקיים השתלמות שכזאת. הוא הוסיף, כי המשטרה הפלסטינית קיבלה הדרכה ממשטרות אנגליה, שכללה גם פיזור הפגנות.

מגורמים במשטרת ישראל נודע, כי היוזמה להשתלמות הזאת היתה של הפלסטינים ויש כוונה לסייע להם במישור המקצועי ככל שיבקשו. במתקן האימונים בשפרעם קיים כל הציוד הדרוש לכל השתלמות בנושאי משטרה.

על אף שגורמים פלסטיניים הכחישו שהיתה כוונה לקיים את ההשתלמות, נודע כי הכוונה לדחותה למועד אחר, ולקיימה ללא פרסום בעיתונות.

הגבירה הראשונה של ארה"ב, הילארי קלינטון, עם אופרה ווינפרי, שאירחה אותה אתמול בתכנית הטלוויזיה שלה. (צילום: א.פ.)

2 ערבים נפצעו בהפרות סדר סמוך לכלא ג'נין; 8 נעצרו

מאת און לוי

שני תושבים ערבים נפצעו, ושמונה נוספים נעצרו, במהלך הפרת סדר סמוך לכלא ג'נין שבנפת שכם.

אתמול בשעות הצהריים התפרעו ערבים במהלך תהלוכה של הארגון למען האסיר הפלסטיני. המתפרעים יידו אבנים לעבר כוחות צה"ל ומשמר הגבול. כוחות צה"ל נאלצו לירות לעבר המפגינים. כתוצאה מהירי נפצעו שני תושבים מקומיים, ו־8 נוספים נעצרו בידי כוחות הבטחון.

שני הפצועים הועברו לבית החולים רפידיה שבשכם ומצבם הוגדר קל. שמונת התושבים שנעצרו הועברו לחקירת שב"כ.

צוות משפטנים יקבע אם מזכיר מחוז י־ם רשאי להתמודד במקדימות של העבודה

מאת אמיר נוימן

צוות משפטנים, בראשות השופט לשעבר דן כהן, ימסור בעוד כשבועיים למזכ"ל מפלגת העבודה, נסים זילי, חוות-דעת משפטית חד-משמעית, שתקבע אם מזכיר מחוז ירושלים במפלגת העבודה, חיים כהן, כשיר להתמודד בבחירות המקדימות הבאות.

כהן הודיע, כי בכוונתו להתמודד במחוז ירושלים על מקום ברשימת העבודה לכנסת הבאה, אך על רקע הרשעתו בבית-המשפט העליון ב־93' בעבירות של שוחד וגניבה, לא ברור אם הוא רשאי להתמודד. תקנון מפלגת העבודה קובע, כי מי שיורשע בעבירה שיש עמה קלון לא יוכל להיות חבר מפלגה, ולהתמודד ולהיבחר מטעמה. עם זאת, לא ברור אם העבירות שבהן כהן הורשע יש עמן קלון.

שאלת כשירותו של כהן עלתה מאז 93' לדיונים חוזרים ונשנים במוסדות המשפטיים של מפלגת העבודה, אך ללא הכרעה – למרות שחוות-דעת משפטיות שהציג זילי, ובהן חוות-דעת של השופט העליון בדימוס חיים כהן, קבעו כי אין בעבירות אלה משום קלון.

בית-הדין של העבודה סירב לדון בעניין זה, ללא תובענה נגד כהן מצד מזכ"ל העבודה, אך זילי, לאחר התייעצות משפטית, סירב להגיש תובענה בטענה שאין בסיס לתובענה כזאת.

לאחר שהדיונים הגיעו למבוי סתום החליט זילי, בהתייעצות עם אב בית-הדין של העבודה, למנות צוות משפטנים חיצוני, כדי שימסור חוות-דעת חד-משמעית בשאלה, אם העבירות שבהן הורשע כהן נושאות עמן קלון.

חוגים בעבודה מותחים ביקורת על החלטת זילי למנות את עורך-הדין דן כהן לראש הצוות המשפטי, בטענה שכהן, שהתפטר מכהונת שופט מחוזי בבאר-שבע על רקע בירור משמעתי עמו בוועדת המשמעת של השופטים, אינו נטול פניות בעניין שתתבקש לברר. לדבריהם, יש גם טעם לפגם בהיכרות האישית המוקדמת של מזכ"ל העבודה עמו, וכשל כל אלה הם מעריכים, כי הפסיקה שתינתן תאפשר לחיים כהן להתמודד.

זילי דחה אתמול את הטענות על הסף ואמר, כי מדובר בהשמצות אישיות חסרות בסיס של יריבי חיים כהן במפלגת העבודה.

לדבריו, מינה את השופט לשעבר דן כהן על סמך כישוריו המוכחים, והמוניטין שיצא לו, והוא סומך על יושרו באופן מוחלט.

כן אמר, כי בהחלטתו למנות את כהן הושפע מן העובדה שאינו מעורב או קשור במפלגת העבודה, ועל כן אין לו נגיעה לשיקולים פנימיים לצד זה או אחר. עוד אמר זילי, כי היכרותו האישית עם דן כהן אינה חורגת מן הרגיל, וכי ממילא לא היה ממנה אדם שאינו מכיר.

דוח "אמנסטי" חושף התעללויות קשות של שוטרים גרמנים בבני מיעוטים

בון (עיר"). – ארגון אמנסטי מסר אמש כי תמונה ברורה ומדאיגה, של משטרה המתעללת בנתינים זרים ובבני מיעוטים אתניים, הולכת ומצטיירת בגרמניה.

"בתקופה בה נתינים זרים ומיעוטים אתניים בגרמניה זקוקים לתחושה שהמשטרה מגנה עליהם, רבים חשים במקום זה את אגרופו, מגפו או אלתו של שוטר", נאמר בדוח שפירסם הארגון בבון.

"עקביותם ותדירותם של הדיווחים שקיבלנו וחקרנו בשלוש השנים האחרונות הביאו אותנו למסקנה כי אין מדובר בתקריות בודדות", ציין בדוח.

אמנסטי מתח ביקורת קשה על שלטונות גרמניה, על שלא הודו בכך שמדובר בבעיה ולא הגיבו לדיווחים הראשונים על התעללות. "עקב היעדר המעקב מצד השלטונות הפכה כעת הבעיה לעניין דחוף", נאמר במסמך.

מאז ינואר 1992 הגיעו לאמנסטי דיווחים על יותר מ־70 תקריות בהן שוטרים עשו שימוש בכח מוגזם או שלא לצורך כדי לרסן או לעצור אנשים, או שחשפו עצורים, בכוונת תחילה, ליחס אכזרי, תת-אנושי ומשפיל.

ברוב המקרים היו מעורבים בתקריות נתינים זרים, או בני מיעוטים אתניים, ולעיתים קרובות נבע ככל הנראה היחס המשפיל משנאה גזענית.

"התופעה מדאיגה במיוחד על רקע שנאת הזרים והאלימות ממניעים גזעניים שפקדו את גרמניה מאז איחודה ב־1990", ציין אמנסטי.

רוב הקורבנות התלוננו על כך שנמנעו מהם זכויות האדם הבסיסיות, כמו יצירת קשר עם בן משפחה או אפילו הסבר על סיבות מעצרם. לפחות בשני מקרים היו הפגיעות הגופניות כה חמורות, עד כי ניתן היה להגדיר את ההתעללות כעינוי.

מחצית מהמקרים שדווחו התרחשו בברלין, בה מתגוררים תושבים זרים רבים, בהם תורכים, פולנים ומבקשי מקלט מאפריקה. בכל המקרים נפתחה חקירה פלילית, אך רק שוטרים בודדים נענשו, ואף לא אחד מהקורבנות זכה לפיצוי כלשהו.

אמנסטי ציין כי התקבל הרושם שהחקירות הסתמכו יותר על עדויות שתמכו בשוטרים מאשר במתלוננים.

הוסיף: "הארגון מותח ביקורת קשה על כך ששלטונות גרמניה לא טרחו לחקור כל תלונה על התעללות כביכול במהירות, ללא משוא-פנים ולעומק, כפי הנדרש".

מזג האוויר

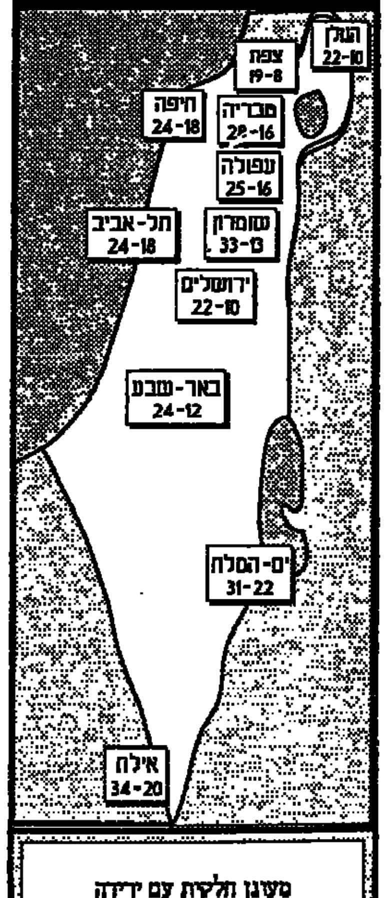

מעונן חלקית עם ירידה קלה נוספת בטמפרטורות

ארה"ב שוקלת להטיל וטו במועצת הביטחון על ההחלטה בנושא הפקעת האדמות בירושלים

מרכז האו"ם (עיר"). – ארה"ב עשויה לשקול להשתמש בזכות הווטו שלה באו"ם, לראשונה זה חמש שנים, כדי לחסום החלטה של מועצת הביטחון, הקוראת לישראל לבטל את תכניותיה להפקיע אדמות ערביות במזרח ירושלים, מסרו מקורות במועצה.

הדיון במועצה החל ביום שישי, אולם ההצבעה צפויה רק מחר, עקב המשא ומתן המתמשך סביב המסמך. יותר מ־30 דוברים נטלו עד כה חלק בדיון. כולן דחקו בישראל לחזור בה מהחלטתה, מי תוך שימוש במלות גינוי חריפות ומי בדברי שכנוע ידידותיים.

צרפת, בתמיכתן של יתר מדינות המועצה החברות באיחוד האירופי – גרמניה, איטליה ובריטניה – הגישה שלשום מספר תיקונים לשש המדינות הלא מזדהות החברות במועצה – בוטסואנה, הונדורס, אינדונזיה, ניגריה, עומאן ורואנדה. התיקונים באים לרכך את ניסוח המסמך שהגישו המשלחות הערביות.

אם יחליטו המדינות לקבל את התיקונים, יושגו יותר מתשעה הקולות הדרושים לקבלת ההחלטה, בהיעדר וטו.

ארגנטינה וצ'כיה הסכימו ככל הנראה עקרונית לניסוח המתוקן, בכפיפות לאישור ממשלותיהן. רוסיה הודיעה כי תתמוך בכל החלטה שתזכה בקונצנזוס, וסין נוטה ככל הנראה לתמוך בהחלטה.

ארה"ב מוסיפה להתנגד לכל צעד בנושא מצד מועצת הביטחון. הפעם האחרונה בה הפעילה ארה"ב את זכות הווטו שלה היתה במאי 1990, אז הטילה וטו על החלטה הקשורה למצב בשטחים.

הנוסח המתוקן מאשר כי הפקעת האדמות על ידי ישראל במזרח ירושלים הינה חסרת תוקף, ומנוגדת להחלטות הרלוונטיות של מועצת הביטחון ולכללים שנקבעו באמנת ז'נבה הרביעית. הגירסאות הקודמות של ההחלטה כללו את המונחים "גינוי" ו"צער".

לאחר שתתוקן, תקרא ההחלטה לישראל לבטל את הוראות ההפקעה ולהימנע מנקיטת צעדים דומים בעתיד. כמו כן לא תכלול הגירסה המעודכנת דברי הקיטור המתייחסים לפעולות אכזרות של ישראל במזרח ירושלים, כולל "ביהודה ובזהותה של ירושלים מהעם הפלסטיני", ולהפרות המסכנות את יסודות מסגד אל-אקצה בעיר העתיקה בירושלים".

צ'אנס

עלה – 9, לב – 8, יהלום – 10, תלתן – Q

לוטו

המספרים שעלו בגורל אתמול:
5, 6, 23, 24, 31, 32
המספר הנוסף: 44

דבר DAVAR

ההסתדרות הכללית של העובדים בארץ ישראל
עיתון עובדי ישראל

מייסד ועורך ראשון: ברל כצנלסון
עורך ראשי: ד"ר יורם פרי
עורך אחראי: דניאל בלוך

המו"ל: "דבר בע"מ"
נדפס ב"דפוס החדש" בע"מ

המערכת והמנהלה תל־אביב	רחוב חומה ומגדל 2, ת"א
רחוב שונצינו 45 ת.ד. 199, מיקוד 65233	סניפים:
טלפון: 03-5286141 (6 קווים)	ירושלים: רחוב הלל 16
פקסימיליה: 03-294783	טלפונים: 02-256873, 02-256589
מחלקת המודעות, טלפונים ישירים	חיפה: רחוב הנביאים 27
298032, 5281860, 5286156	טלפון: 04-620111
פקסימיליה מודעות: 03-298032	רחובות: רחוב הרצל 168
טלפון לפניות הציבור 07.00–22.00, 03-5286141	טלפונים: 08-451381, 08-453798
	הפצה "נד" 03-377056

רבין: לא אקבל הדרישות הגיאוגרפיות של סוריה גם אם יהיה פיצוץ בשיחות

מאת דניאל בן־סימון

"לא אקבל את הדרישות הסוריות גם אם הדבר יוביל לפיצוץ השיחות". כך הצהיר ראש הממשלה יצחק רבין במהלך ישיבת ועדת החוץ והבטחון שהתקיימה אתמול בכנסת.

רבין התייחס לנקודות המחלוקת בין שני הצדדים, ואמר: "אני לא מוכן ללכת לקראת הסורים בכל מה שקשור לצד הגיאוגרפי. אני מוכן להגמישות בכל הקשור להגבלת הכוחות בין שתי המדינות או למערכות התרעה. אבל לא בנושא הגיאוגרפי. לא אקבל זאת גם אם יוביל הדבר לפיצוץ השיחות".

ראש הממשלה גילה, שלקראת סוף החודש יבוא מזכיר המדינה האמריקאי, וורן כריסטופר, לאזור כדי לנסות ולגשר על חילוקי הדעות בין שני הצדדים. רבין הוסיף, שאין הוא צופה לחידוש השיחות בין הרמטכ"לים של שתי המדינות לפני המחצית השנייה של יוני.

"למרות כל זאת", המשיך רבין, "אני בעד המשך השיחות. אבוי לישראל אם הסיבה להפסקת השיחות תוטל עליה. יהיו לכך השלכות על המזרח התיכון כולו.

"עימות צבאי עם צבא ערבי נמצא כרגע בסבירות נמוכה, אם כי סכנה כזו לא נעלמה. אני לא מזלזל בכלי נשק קונוונציונאליים. יחד עם זאת, אני בטוח שברגע שלא יהיה סיכוי לתהליך השלום, רמת הסכנה תיגבר, כי כל צד ירצה להשיב לעצמו על השאלה: למה אני צריך להתכונן?"

ראש הממשלה סיפר על ביקורו בארצות הברית, ואמר שאין הוא מאושר מהצורה שבה מתנהל המשא ומתן עם סוריה. "המודל הנכון לשיחות הוא המודל המצרי, הפלסטיני והירדני, לפני חתימת הסכמי השלום. כאשר אין שיחות ישירות בין נציגים של דמשק וירושלים, קשה להבהיר דברים. התחושה שלי היא, שהסורים רוצים להוכיח שהם משיגים מישראל את המחיר הגבוה ביותר תמורת שלום".

בתחילת הישיבה פרצו ויכוחים סוערים בין נציגי הקואליציה ונציגי האופוזיציה. הדבר החל כאשר רן כהן ממרצ פתח את הישיבה בהצעה לסדר, וביקש לקבל דיווח מפורט על פעילות כל הגורמים הפועלים נגד מדיניות הממשלה בארצות הברית. חברי הליכוד הזדעקו.

בני בגין צעק לעבר כהן: "אין דומה לכם בהתרנות. אתם המצאתם את ההתרנות נגד הממשלה. אתם תבעתם לקצץ בסיוע האמריקאי לישראל".

אליהו בן־אלישר: "אם אתה רוצה ועדת חקירה, אני מציע שתתחיל אתה 15 שנים לאחור".

חגי מירום: "שניכם נמנים עם מורדי הליכוד. אתם מטרפדים מהלכים של הממשלה. העלתם את הוויכוח על הצבת חיילים ברמת הגולן בפורומים אמריקאיים".

בני בגין: "שקר נתעב. יש לכם ממי ללמוד מהי אחריות לאומית".

ראש הממשלה התערב בוויכוח, ואמר: "אין אני עוסק בריגול ואיני מוכן להתייחס להאשמות כאלה ואחרות. באופן אישי, כשהייתי חבר באופוזיציה, לא יצאתי מעולם נגד הממשלה בישראל, ולא אמרתי משהו שעלול לפגוע במדינת ישראל. אין לי נתונים על מה שקרה בארצות הברית, ואין לי כל כוונה להקים ועדת חקירה בעניין".

ביחס לעניין הפלסטיני, אמר ראש הממשלה, כי הפריסה מחדש עדיין נלמדת, ויש הרבה שאלות שטרם מצאו פתרון כמו: מה הגוף הנבחר, מה מותר ומה אסור בתעמולת הבחירות בשטחים והאם ארגוני טרור רשאים להשתתף בבחירות.

ראש הממשלה יצחק רבין וח"כ אורי אור בוועדת החוץ והביטחון של הכנסת אתמול (צילום: יצחק הררי)

קצב: הליכוד יצביע בעד הצעת אי־האמון של חד"ש ומד"ע נגד הפקעת האדמות

מאת אריה דיין

יו"ר סיעת הליכוד בכנסת, ח"כ משה קצב, גילה כי הליכוד יצביע בשבוע הבא בעד הצעת אי־אמון בממשלה, שהגישו סיעות חד"ש ומד"ע בעקבות הפקעת קרקעות בירושלים. קצב סייג את דבריו, ואמר כי הליכוד, ואולי גם שאר מפלגות האופוזיציה, יתמכו בהצעת אי־האמון של חד"ש ומד"ע, רק אם יתברר שיש סיכוי ממשי להפלת הממשלה. אם לא, אמר ח"כ קצב, יימנע הליכוד בהצבעה.

אם הליכוד ושאר מפלגות הימין אכן יצביעו בעד הצעת אי־האמון של חד"ש ומד"ע, ייקבע בכך תקדים פוליטי: תהיה זו הפעם הראשונה בתולדות הכנסת שהימין מצביע בעד הצעת אי־אמון המוגשת על־ידי סיעות השמאל האנטי־ציוניות. במקרה הזה מוגשת הצעת אי־האמון בעקבות פעולה של הממשלה, הפקעת הקרקעות בירושלים, הזוכה דווקא לתמיכתו של הימין. "הפלת הממשלה", הסביר ח"כ קצב, "היא צורך קיומי, לאומי. כאשר קיים צורך לאומי, לא בודקים את העילות. אם נוכל להפיל את הממשלה נצביע אי־אמון גם אם זו העילה וגם אם אלה הם מגישי האי־אמון".

ההצעה להצטרף להצעת אי־האמון של חד"ש נדונה לראשונה שלשום בפגישה בין יו"ר הליכוד ח"כ בנימין נתניהו, לבין יו"ר צומת ח"כ רפאל איתן. נתניהו ואיתן שוחחו על כך מאוחר יותר גם עם יו"ר המפד"ל, ח"כ זבולון המר, ויו"ר סיעת יהדות התורה, ח"כ אברהם שפירא. המפד"ל ויהדות התורה, וכמותן גם ש"ס, עדיין לא קבעו את עמדתן בעניין. "זו שאלה קשה מאוד", אמר יו"ר סיעת המפד"ל, ח"כ יגאל ביבי. "עדיין לא גיבשתי עמדה לגביה". צומת החליטה, לעומת זאת, להצטרף לאי־האמון. החלטה ברוח זו התקבלה בישיבת הסיעה השבוע, בהתנגדותו של ח"כ משה פלד.

גם בתוך הליכוד צפוייה כנראה התנגדות. ראש עיריית ירושלים ח"כ אהוד אולמרט, תמך בפומבי בהפקעת הקרקעות ויתקשה להצביע אי־אמון בממשלה בעקבותיהן. "איש בליכוד לא דיבר איתי בנושא הזה", אמר אתמול אולמרט. "לא הייתי שותף לשום החלטה בעניין הזה, ואינני יכול לומר איך אצביע".

יו"ר סיעת חד"ש, ח"כ האשם מחאמיד, הגיש אתמול את הצעת אי־האמון במזכירות הכנסת. סיעת מד"ע הצטרפה אליה מאוחר יותר. "ההחלטה להפקיע מאות דונמים במזרח ירושלים ובסביבותיה", נאמר בדברי ההסבר של חד"ש, "מהווה פגיעה בזכויות הקניין של התושבים הפלסטינים של ירושלים המזרחית והסביבה, ומנוגדת לחוק הבינלאומי. ההחלטה מערימה מכשולים קשים בפני התהליך המדיני, ומסכנת את עצם קיומו".

שלום עכשיו: אין לאפשר התנחלות יהודית בסילוון שבמזרח ירושלים

מאת כתב "דבר"

חברי "שלום עכשיו" יבקרו היום אחר הצהריים בכפר סילוון שבמזרח ירושלים, וייפגשו עם התושבים שנדרשו לאחרונה "להוכיח את בעלותם" על בתיהם.

השבוע שיגר האפוטרופוס הכללי מכתבים לראשי שמונה משפחות המתגוררות בסילוון. במכתב הם נדרשו להציג מסמכים, המעידים כי הם בעלי הנכסים בהם הם מתגוררים.

למשפחות הובהר, כי אם לא יוכיחו את בעלותם – יפונו מהמקום. דובר התנועה מסר אמש, כי "חברי 'שלום עכשיו' יבקרו את המשפחות, ויחזקו את ידיהם. אין להרשות התנחלות יהודית בסילוון".

צו סגירה פלסטיני על עתון החמאס "אל־זטון"

מאת מיכל סלע

עימאד פלוג'י, מעורכי עתון החמאס "אל־זטון", קיבל אתמול מהמשטרה הפלסטינית צו המורה לסגור את העתון למשך שלושה חודשים.

פלוג'י נעצר על ידי שוטרים ברחוב. עוברים ושבים סברו, כי הוא מובל למעצר ממושך. אחר כך התברר, כי מדובר רק במעין צו־הבאה, לצורך מסירת צו סגירת העתון.

בראשית השבוע נעצר עורך העתון, סייד אבו מסאמח, לשתי שנות מאסר לאחר שפרסם דברים נגד הרשות הפלסטינית.

המבוקש בפרשת משאית התופת בתל שבע הסגיר את עצמו לזרועות הביטחון

עימאד אבו־רקייק (23), תושב תל שבע, הסגיר עצמו לאחר מעצר אחותו; בפרשה עוד שני עצורים: ויסאם פרחי פרחאת (22) והנהג ריאד אחמד סמרי (44) – מעזה

מאת אמיר רוזנבליט

דבר

עימאד אבו־רקייק, תושב העיירה הבדואית תל שבע בנגב, הסגיר את עצמו לידי משטרת באר־שבע אתמול בשעות הבוקר. אבו־רקייק (23), החשוד בהובלת חומרי נפץ במשאית התופת שהתגלתה על־ידי המשטרה בתל שבע ב־20 במארס השנה, היה מבוקש מאז האירוע.

אבו־רקייק הועבר אתמול לידיהם של גורמי הביטחון וצוות החקירה המרחבי של מטה החוקרים במרחב הנגב, החוקר את הפרשה.

לפני כשבוע נעצרה אחותו של אבו־רקייק, בהוראת בית־משפט השלום בבאר־שבע. [illegible] בדלתיים סגורות, הוצא צו איסור פרסום על כל פרטי החקירה הקשורים בה ובאחיה. צו זה עדיין עומד בתוקף, וזמן קצר לפני שהסגיר את עצמו, שוחררה ממעצרה אחותו של עימאד. בני משפחת אבו־רקייק טוענים כי האחות נעצרה במטרה להפעיל לחץ על עימאד להסגיר את עצמו.

בפרשת גילוי המשאית בתל שבע עצורים עוד שני חשודים, שלפני כשבועיים הוגש נגדם כתב אישום בבית הדין הצבאי בלוד. השניים הם ויסאם פרחי פרחאת (22) וריאד אחמד סמרי (44) משכונת סג'עיה ברצועת עזה.

הדיון המשפטי שנערך ב־29 במארס השנה בבית המשפט המחוזי בבאר־שבע, בעקבות החלטה להאריך את מעצרם ב־15 ימים נוספים, נחשף כי אחד מן השניים, החשודים בהחדרת המשאית מעזה לנגב, סיפר בחקירתו כי משימתו היתה להעביר את מטעני הנפץ לגורמים ביישוב הבדואי תל שבע.

השניים נלכדו ב־20 וב־21 במארס בידי שוטרי המחוז הדרומי, ליד משאית שהיתה עמוסה בחומרי נפץ. הכלבים נטרלו את המשאית בפיצוץ מבוקר, וההערכה הראשונית היתה כי מדובר במשאית ממולכדת, שהיתה מיועדת להתפוצץ באזור הומה אדם בבאר־שבע. בלילה שבו נתגלו המטענים התעורר אף חשד, כי אחד המובילים התכוון לפוצץ את עצמו עם המשאית.

[illegible] את הסברה כי המשאית [illegible] כי אם שימשה רק להעברת חומרי הנפץ לישראל. השאלה, שנותרה בעינה, היא מי היה אמור לקבל את המטענים. על־פי החשד היו המטענים אמורים להימסר לכמה "פצצות חיות".

בבקשת המעצר, שהוגשה לבית משפט השלום באשקלון, נטען כי השניים ניסו לפגוע באזרחי המדינה באמצעות משאית, שהכילה 200 ק"ג של חומרי נפץ ובלוני גאז. בעקבות החלטת השופט המחוזי, יהושע פלפל, מ־29 במארס, להתיר את פרסום החלטת בית המשפט המחוזי ככתבה וכלשונה, נחשפו אז נתונים חדשים.

מההחלטה עולה כי החשוד הצעיר, ויסאם (שכונה לכינוי "המתאבד"), קשר עצמו לעבירה, וגילה כי תפקידו הסתכם בהובלת שתי מזוודות שהכילו חומרי נפץ. "אמרו לנו ברצועה שאת המזוודות האלה צריך לתת לאנשים בתל שבע"... כן, ידעתי מה יש בתוך המזוודות" סיפר. התבטאות זו נתפסה על־ידי החוקרים כהודאה ברורה מצדו בביצוע עבירה חמורה ביותר על בטחון המדינה.

החשוד השני, אחמד סמרי (הנהג), דבק בגירסתו ולפיה לא ידע מהי תכולת המשאית. הוא טען כי מטרת הגעתו לתל שבע היתה קניית עופות. "אני יוצא מעזה עם לולים ריקים, וחוזר מלא תרנגולות" אמר סמרי.

פרקליטם של השניים טען בבית המשפט כי [illegible] עינויים קשים והוכה באכזריות בידי חוקריו. "כשנתנו לי להיפגש איתו, הוא לא נראה כמו בן־אדם. הוא התקשה ללכת ולדבר, וסיפר שעינו אותו. בשיחותיי עמו לא הצלחתי להבין מה רוצים ממנו".

"נחה דעתי שיש בידי המשטרה ראיות מוצקות לכאורה, לביצוע המעשים החמורים המיוחסים לשני החשודים. עיון במזכר שנרשם על־ידי איש כוחות הביטחון מלמד שיש פעולות חקירה נוספות שעל המשטרה לבצע, ולא נראה לי שניתן יהיה להשלימן במועד מוקדם מזה שהוחלט עליו בבית משפט השלום" אמר השופט.

בהתייחסו לטענות בא כוח העוררים לגבי שיטות החקירה, המליץ השופט לסניגור להביא את קבילותיו לידיעתה של פרקליטות מחוז הדרום. כאמור, נגד השניים הוגש לפני כשבועיים כתב אישום בבית הדין הצבאי בלוד.

ראש אכ"א: הדרג המדיני צריך להחליט אם להפוך את צה"ל לצבא מתנדבים

האלוף יורם יאיר: כבר בקרוב צה"ל לא יזדקק לכל המתגייסים החדשים

מאת און לוי

"לבעיות הטרור הקיצוני אפשר למצוא פתרונות צבאיים, אבל מדינה דמוקרטית־מודרנית לא יכולה להפעיל אותם מסיבות מדיניות". כך אמר אתמול האלוף יורם יאיר (יה־יה), ראש אגף כוח האדם בצה"ל.

לדברי האלוף יאיר, מבחינה מדינית ובטחונית מעולם לא היה מצבה של ישראל טוב יותר, והדבר ישפיע גם על היערכות צה"ל ועל כמות סדר הכוחות שצה"ל יזדקק לו.

לדבריו, כבר בעתיד הקרוב לא יזדקק צה"ל לכל המועמדים לשרות ביטחון, והדרג המדיני יצטרך לקבל החלטות בנושא.

את הדברים אמר ראש אגף כוח האדם ביום עיון לזכרו של הרמטכ"ל לשעבר, רב אלוף דוד אלעזר, שהתקיים באוניברסיטת תל־אביב.

לדברי ראש אכ"א, עם העלמותה של ברה"מ והפסקת המלחמה הקרה, נדרש העולם לשינוי בתפיסותיו הצבאיות. הבעיה המרכזית כיום היא למצוא דרכים נאותות לטיפול בגורמים טרוריסטיים קיצוניים המאיימים על הדמוקרטיה והחופש בעולם. לדבריו, ארה"ב ומדינות ברית נאט"ו מתקשות למצוא פתרונות להתמודדות עם לוחמי גרילה במקומות שונים בעולם.

עוד אמר ראש אגף כוח האדם בצה"ל, כי דברים שהיו נכסי צאן ברזל של החברה הישראלית והקשורים לשרות הצבאי, מציבים היום סימני שאלה לגבי נחיצותם של כל האוכלוסיה לצה"ל בשל הגידול בשנתוני הגיוס ובעקבות סממני השלום. הדבר מעורר שאלות חברתיות קשות. לדבריו, "קיצור השרות, גיוס התנדבותי, שרות דיפרנציאלי, או צבא מקצועי, הם בעלי משמעות חברתית עמוקה".

בהתייחסו לנושא המוטיבציה בצה"ל, אמר האלוף יאיר, כי חלה עלייה חדה במוטיבציה של המתגייסים בחודש הראשון לשירותו הצבאי. זאת, בזכות יכולת המפקדים ליצור הזדהות עם היחידה.

"לא חל שינוי משמעותי במוטיבציה ובנכונות של הנוער לשרת בצבא"

ד"ר ראובן גל, שהיה הפסיכולוג הראשי בצה"ל: 86% מהנוער מביעים רצון רב לשרת בצה"ל; הרוב רוצים להיות קרביים; כ־90% היו משרתים בצבא גם ללא חובת שירות

מאת און לוי

"על אף התמורות והשינויים שחלו בצבא, לא חל שינוי משמעותי במידת המוטיבציה והנכונות של הנוער הישראלי להתגייס לצבא, לשרת בצבא, ולתרום במסגרת השירות הצבאי" – כך אומר ד"ר ראובן גל, מי שהיה הפסיכולוג הראשי של צה"ל. לדבריו "חלו שינויים במבנה ובהרכב הפנימי של המוטיבציה הזו ובמניעים הפנימיים שנמצאים מאחורי המוטיבציה הזו". ד"ר גל אמר את הדברים ביום עיון לזכרו של רב אלוף דוד אלעזר.

לדברי ד"ר גל, בסקרים שערך כראש מכון "כרמל" למחקרים חברתיים, רמת המוטיבציה כפי שהיא באה בסקרים יציבה וגבוהה, ויש לה מגמת עלייה מסוימת לעומת שנות החמישים והשישים. לדבריו בשני סקרים שערך בשנים 88' ו־94' בקרב תלמידי תיכון יהודיים בכיתות י', י"א וי"ב, עולה כי כ־86 אחוז מהנוער הביעו רצון רב לשרת בצה"ל (תוצאה זהה בבתי־הספר הממלכתיים הדתיים).

58 אחוז ב־88' ו־52 אחוז ב־94' רוצים להיות קרביים. לטענת ד"ר גל, בכל העשורים האחרונים, כאשר נשאלו את השאלה "אילו השירות בצבא היה שירות התנדבותי ולא שירות חובה, באיזה מידה היית מוכן לשרת?", ענו כ־90 אחוז מהנשאלים כי היו מוכנים לשרת (95 אחוז בבתי־הספר הדתיים, ו־88 אחוז בבתי־הספר הממלכתיים).

ארה"ב מתריעה על כוונת פקיסטאן לרכוש רכיבים לייצור טילים

מאת אריה ארד

ארה"ב פירסמה אזהרה מפני כוונת פקיסטאן לרכוש חומרים ורכיבים רגישים לייצור טילים בליסטיים.

"הרשות הפקיסטאנית לחקר האטמוספירה העילית" (סופארקו) פנתה באחרונה לכמה מדינות אירופיות, כדי לרכוש אצלן חומרים מרוכבים, מתכות מיוחדות ושורה של כלי יצור ובקרת־איכות.

ארה"ב פירסמה כמה אזהרות בשנה האחרונה על כוונות פקיסטאן לייצר טילים בליסטיים, ולפני כן אף הביעה דאגה נוכח הפרוייקט הגרעיני הפקיסטאני. בשלב מסויים אף עצרה ארה"ב אספקתם של מטוסי "אף 16" לפקיסטאן.

מצרים: אם תמשיך ישראל בהפקעות ובתכנית הגרעינית – הערבים יקפיאו נירמול היחסים

קהיר (רויטרס/אי.אף.פי.) – מצרים הזהירה אתמול, כי אם תמשיך ישראל ליישם את מדיניות הפקעת הקרקעות בירושלים ותוסיף להפעיל את תכניתה הגרעינית, עלולות מדינות ערב להקפיא את תהליך נירמול יחסיהן עימה.

"על ישראל לשנות את מדיניותה, על מנת שמדינות ערב יתייחסו בחיוב לנושא השלום עימה", אמר שר החוץ המצרי עמרו מוסא, בראיון שפורסם בעיתון "אל־אהרם".

"כיצד ניתן לצפות ממדינות ערב שיזדרזו לעשות שלום עם ישראל, לנוכח הצעדים שזו נקטה בירושלים, המשך הקמת ההתנחלויות ועקשנותה בהמשך החזקתה הבלעדית של נשק גרעיני באיזור", שאל מוסא. "לאחר כל זה, הדיבורים על מזרח תיכון חדש, שיכלול את ישראל ואת מדינות ערב, אינם מתקבלים על הדעת".

"הנשיא ביל קלינטון ציין לפני מספר ימים, כי דרישת חברי הקונגרס להעברת השגרירות האמריקאית לירושלים תצמצם את נירמול היחסים בין ישראל לעולם הערבי", אמר השר. "אולם אני סבור, שהצעדים האחרונים שנקטה ישראל בירושלים, עמדתה העיקשת באשר לתכניתה הגרעינית, בנוסף להכשלת ההסכם עם הפלסטינים, כל אלה עלולים להרוס את כל הסיכויים לחיזוק תהליך הנירמול", ציין מוסא.

"השלום הדרוש איננו זה בו רוצה ישראל. השלום בו רוצות מצרים ויתר מדינות ערב הוא שלום צודק ומאוזן", הוסיף.

כן הביע מוסא ביקורת על ארה"ב, בשל כוונתה להטיל וטו במועצת הבטחון על הצעת ההחלטה של מדינות ערב הדורשת מישראל לבטל את החלטתה להפקיע אדמות במזרח ירושלים. "אין אנו יכולים להסכים לכך שגורם כלשהו ימנע ממועצת הבטחון לקבל החלטה מועילה באשר לצעדיה האחרונים של ישראל", אמר.

מתאם הפעולות בשטחים האלוף אורן שחור, משמאל, נפגש אתמול בתל אביב עם עוהייד ג'מיל טריפי במסגרת השיחות על העברת סמכויות נוספות לידי הפלסטינים (צילום: ברוך מרקוביץ/ישפו)

הרמטכ"ל ליפקין־שחק הגיע לארה"ב; לא יבקש לרכוש נשק נוסף

הרמטכ"ל ייפגש עם יו"ר המטות המשולבים של ארה"ב, הגנרל ג'ון שאליקאשווילי, ואחרים בצמרת הצבא האמריקאי; גורמים ישראליים מעריכים כי שחק יביע דאגתו ממכירת נשק לאמירויות הערביות המאוחדות ולמדינות ערביות אחרות במזה"ת

מאת דרורה פרל, וושינגטון

הרמטכ"ל רב־אלוף אמנון ליפקין־שחק הגיע אתמול לוושינגטון, לביקור שיימשך ארבעה ימים. במהלך הביקור לא יבקש הרמטכ"ל מהאמריקאים נשק נוסף עבור כוחות צה"ל, או ציוד חדש. הרמטכ"ל ימקד את שיחותיו בצרכיה של ישראל לטווח הארוך, שישמשו בסיס לבקשות ישראליות עתידיות להעברת טכנולוגיה ורכש צבאי.

השבועון "דיפנס־ניוז" מוסר כי שחק ידון עם ראשי המעבדות של כוחות היבשה והצי האמריקאיים בפרוייקטים של טכנולוגיה מתקדמת. לא נמסרו פרטים לגבי טיב הפרוייקטים, אך מקורות ביטחוניים בוושינגטון אמרו כי לפחות אחדות הקיצוצים בקונגרס, מוכנים מחוקקים רבים להגדיל את תקציב משרד ההגנה, ולבחון השתתפות בפרוייקטים משותפים עם מדינות זרות, אם יראו בהם תרומה לביטחון ארצות הברית.

הרמטכ"ל הגיע כאורחו הרשמי של יו"ר המטות המשולבים של ארה"ב, הגנרל ג'ון שאליקאשווילי, ויציג בפניו ובפני הצמרת הביטחונית של ארה"ב את תכנית המודרניזציה של צה"ל בטווח הארוך.

מקורות ישראליים העריכו כי הרמטכ"ל ידגיש בפני מארחיו את הצרכים של ישראל בנושאים של מעקב אחרי תנועת כוחות ופעילויות צבאיות נוספות, שיגור אמצעי לחימה (כגון טילים) ממטווחים רחוקים ויכולת לראיית לילה, כולל טכנולוגיה לאיתור מטרות על הקרקע ותנועת כוחות.

פקיד ישראלי אמר כי שחק לא יבקש במהלך ביקורו הפעם לרכוש ציוד צבאי חדש או תוספת ציוד. הוא צפוי לחזור ולהעלות נושא שהעלה רה"מ רבין בשיחות עם האמריקאים בשבוע שעבר: הדאגה שגורמת העברת טכנולוגיית טילים מתקדמת לאמירויות הערביות המאוחדות ומדינות אחרות במזרח התיכון.

שחק ייפגש בימים הקרובים עם היועץ לביטחון לאומי, טוני לייק, רמטכ"ל צבא ארה"ב, שאליקאשווילי, המפקדים הבכירים של זרועות הים, היבשה והאוויר, וכן עם עוזרת שר החוץ לנושאים צבאיים־פוליטיים, לין דיוויס.

במהלכו יבקר בבסיסי חיל האוויר והיבשה בנורפוק שבמדינת וירג'יניה, וכן במספר בסיסים בדרום קרוליינה.

שולמית אלוני צורפה לרשימת חברי האקדמיה להומניזם בניו יורק

מאת מוטי בסוק

שרת התקשורת, שולמית אלוני, צורפה לאחרונה לרשימת חברי האקדמיה להומניזם בניו יורק. ברשימת חברי האקדמיה חמישה חתני פרס נובל לשלום ואישים נוספים, כמו אייזק אסימוב, ברברה אטון, ילנה בונר, ובעבר גם קרל פופר המנוח.

נשיא מזכירות האקדמיה הודיע לאלוני כי "הבחירה בך נעשתה בגלל תרומתך יוצאת הדופן לקידום ערכי ההומניזם. אני מאוד מקווה שתקבלי את המינוי". אלוני ענתה לו: "אני מאוד שמחה, מאוד גאה, וזהו כבוד רב עבורי להיות חברה באקדמיה. זה מחייב אותי למאבק גדול, עם התואר ולמרות התואר. אני לא מתכוונת לנוח על זרי הדפנה".

חוב החקלאים העודף לבנקים – 16 מיליארד ש'

מאת דן הלוי

"מסמך מרהים שנחשף בגליון אתמול של "הדף הירוק", שבועון הקיבוץ הארצי, מגולל ממצאי תחשיב שנערך באוקטובר '93, האומד את הנזק לכלל החקלאים מכל מגזרי ההתיישבות כתוצאה מליקויים בחישובי הריבית בבנקים בשנות ה־80' בכ־16 מיליארד ש"ח במונחי אפריל '95.

התחשיב נערך לבקשת מנכ"ל המרכז החקלאי, שמחה אסף, בידי אילן שפירא, כלכלן המרכז החקלאי, יחד עם הכלכלן בועז טרבלסי. מדובר במחלקה שעבודותיה זוכות להערכה מקצועית גבוהה גם בחוגי האוצר. אילן שפירא עצמו רכש את השכלתו בפקולטה לכלכלה באוניברסיטה העברית, ואת הכשרתו המוקדמת בבנק ישראל.

מה שנשמע מרהים עוד יותר: המסמך נגנז בשעתו לבקשת המנכ"ל אסף, ופורסם על ידו השבוע, לבקשת העיתונאי עודד ליפשיץ. לדברי אסף, הוא הורה לגנוז את התחשיב, כיוון שידע שהתנועות הקיבוציות היו שרויות אותה עת במו"מ מוקדם על ההסדר המשלים לחובות הקיבוצים (שאושר לפני מספר שבועות בממשלה), וכי התנועות העדיפו אז לטפל בבעיה במישור הפוליטי, והתנגדו לבדיקת חשבונות, שתוצאותיה מזמינות הליך משפטי, שהיה עלול לפוצץ מו"מ זה.

"סברתי אז, כי אל למרכז החקלאי, שלא היה צד ישיר במו"מ זה, להתערב בו

שמחה אסף. גנז את הדוח

באמצעות פרסום שהיה עלול להשפיע על עמדת הקיבוצים ביחס להסדר", אמר אתמול אסף בכינוס "מטה הקיבוצים" בצוותא בתל אביב, שעסק בהיערכות הקיבוצים לפעילות גוף זה, שנועד לטפל בבדיקת חובות הקיבוצים (ראה ידיעה במדור הכלכלה).

במלים אחרות: אסף סבר אז, כי התנועות הקיבוציות העדיפו שלא לדעת את האמת על גודל חובם האמיתי לבנקים, מחשש שהאחרונים יסרבו לדון עמם על מחיקת חובות. לשאלת כתב "הדף הירוק" הכיצד אסף כאילו התנועות הפעילו עליו לחץ ישיר מן התק"ם או הקבה"א לגנוז את התחשיב.

לידתו של המסמך בפגישה שנערכה לפני כשנה וחצי בין אסף לארכיטקט אלי לוינגר ממושב שדמות דבורה, שהוא מומחה לבדיקת חיובי יתר בבנקים. אסף שכבע מדברי לוינגר שחיובי היתר של החקלאים בידי הבנקים הוא עניין הראוי לבדיקה, הטיל על שפירא לערוך תחשיב בנושא. הוסכם, שהנייר יועבר לידי לוינגר, שעמד אז בראש עמותת "א.ל.ה" (ארגון לקוחות הבנקים). אך המסמך מעולם לא הגיע לתעודתו, עקב הוראת הגניזה.

התחשיב נערך על בסיס נתוני בנק ישראל לגבי התפתחות היקף האשראי הצמוד והאשראי השקלי במיגזר החקלאי בין ה־31 בדצמבר 1979 ל־31 בדצמבר 1990. התחשיב מבוסס על תנאי הריבית שהיו נהוגים בתקופה זו בבנק הפועלים (שהיה הבנק "הזול" ביותר במערכת באותה תקופה), כפי שנמסרו לפיקוח על הבנקים.

לצורך עבודה זו נבחרו רק שתי "שגיאות" עיקריות הנהוגות במערכת הבנקאית, שאי חוקיותן נקבעה במפורש פעם אחר פעם בשנים האחרונות בפסיקות בית המשפט בתיקים, שהתבררו בין לקוחות לבנקים, שעניינם חיובי יתר.

מגזר בסקטור החקלאי בתחילת שנות השמונים, עד התמוטטות המניות הבנקאיות.

הנחות לצורך לצורך התחשיב נעשו כאילו שהסקטור החקלאי כולו הינו לקוח בעל חשבון בנק אחד, ושכל הגידול בהיקפי האשראי השוטף (חשבונות עו"ש וחח"ד) בסקטור זה בתקופה שנבדקה נבע מחיובים "שגויים" באחד משני האופנים שפורטו לעיל, בו חוייב אשראי צמוד שניטל בידי החקלאים בבנקים.

"הנחנו הנחות חזקות מאוד, שאין בידיי להגן עליהן בבחינה חשבונאית קפדנית", אמר אתמול אילן שפירא. "התחשיב נועד רק להמציא לנו סדרי גודל סמליים, כדי לענות על השאלה אם יש טעם בבדיקה פרטנית. אני סבור, שהתוצאה מצביעה על תשובה חיובית. הנחותינו מסכנות את תוצאות התחשיב בטווח טעות ניכר, של עד 50%. אבל אני מוכן גם היום לעמוד מאחורי הערכה שנגזלו מן החקלאים לא פחות מ־8 מיליארד ש"ח בתקופה שבדקנו, בגין שתי הטעויות".

בתחשיב המקורי שנחשף אתמול, לא מצאו שפירא וטרבלסי דרך לבטא כמותית את הנזקים שנגרמו לחקלאים בגין מספר טעויות שגורות נוספות שנהגו במערכת הבנקאית: חיוב חשבונותיו השוטפים של הלקוח בריבית היומית המצטברת בסוף כל רבעון שוטף, במקום כתום 90 יום מחישובה כפי שמחייבות הוראות הפיקוח; השגיאה הנפוצה של "ימי ערך"; מתן הלוואה ב־14 לחודש ללא עילה עניינית, כדי לחייבה למחרת בשיעור עליית המדד של החודש שקדם למתן ההלוואה; חיובי ריבית לפי שנה קלנדרית של 360 יום, במקום 365 הימים הכלולים בה; ועוד.

לפיכך, צירפו לתחשיב, בהוראות המידיות המתחייבות, אומדן של 10 אחוזים נוספים למצאיהם על הנזק שנגרם לחקלאים בגין הטעויות הנוספות. במלים אחרות, יש להוסיף על האומדן של 16 מיליארד ש"ח עוד 1.6 מיליארד משיעורים בגין אותם ליקויים. סה"כ: 17.6 מיליארד ש"ח.

עבירות בנקאיות

בעניינה של ה"שגיאה" הראשונה: פירעון הלוואה צמודה מחשבון עו"ש של הלקוח לפי ריבית על יתרה שלילית חריגה (אוברדראפט), ניתן בספטמבר '93 בידי השופטת דליה דורנר מבית המשפט העליון. פסק הדין התקדימי מקיף, ומגדיר נוהל זה כבלתי חוקי ממספר טעמים. בדרך זו עקפו הבנקים את השיעור המקסימלי המוגדר בחוק לגבייה על הלוואה צמודה.

ה"שגיאה" השנייה היא התניית שירות בשירות, שאף היא נאסרה במפורש ביותר מפסיקה אחת של בית המשפט, והיא מהווה אף עבירה פלילית שדינה מאסר. בדרך זו אילצו הבנקים באופן שיטתי את לקוחותיהם שהתקשו בפירעון הלוואותיהם, לפתוח תכניות חיסכון, שהריבית עליהן נמוכה בהרבה מזו שבה חוייבו בפירעון הלוואה חדשה שניתנה להם כדי לפרוע את הישנה; לרכוש ממניות הבנקים, ששימשו אף כבטוחות להלוואה; ועוד.

אחד מסוגי עבירה בנקאית זו נודעה בשם [illegible]

שר החוץ שמעון פרס נפגש אמש עם נשיא סלובניה, מילאן קוצ'אן (משמאל), הנמצא בביקור בישראל (צילום: מקס 80)

ליבאי: נבדקת אפשרות לתיקון חוק השבות, שימנע עליית קרובי מתגיירים

מאת נתן רוטי

שר המשפטים, פרופ' דוד ליבאי, דיווח לוועדת השרים לחקיקה, שהוא עומד בראשה, כי הוא בודק אפשרות של תיקון מוסכם לחוק השבות, ולשם כך הוא עומד להיפגש עם יו"ר הנהלת הסוכנות היהודית וההסתדרות הציונית ח"כ אברהם בורג, וכן עם נציגי הסיעות בכנסת. צוות בכיר במשרד המשפטים, בראשות מנהלת מחלקת הבג"צים, עורכת הדין נילי ארד, עוסק בניסוח המוצע.

ועדת השרים ביקשה בשל כך מח"כ אברהם רביץ לדחות העלאת הצעת חוק פרטית משלו בנושא זה.

ח"כ רביץ הציע לשלול [illegible] לישראל לפי חוק השבות לגבי בני משפחתו של אדם שהתגייר.

כיום מאפשר חוק השבות לבני משפחתו של מי שהתגייר לעלות לארץ, גם אם הם עצמם לא התגיירו, הם מעוניינים להמשיך ולחיות כבני דת אחרת.

לדברי ח"כ רביץ הגיעו לישראל קרובי משפחה כאלה, גם בניגוד לרצונו של המתגייר.

ח"כ רביץ מציין כי "אין ספק בכך שמטרת חוק השבות לתת לכל יהודי את הזכות לעלות לישראל, אולם אין מטרתו לאפשר את ביצול המדינה".

שר המשפטים ייפגש עם ראשי הסיעות הדתיות, על מנת לדון עמם על נוסח שיהיה מוסכם [illegible]

ישראל וסלובניה סיכמו על הגברת שיתוף הפעולה

מאת מוטי בסוק

ישראל וסלובניה יזרזו את המו"מ ביניהן בתחומי הכלכלה, ההשקעות ההדדיות ומניעת כפל מס. כך סיכמו אתמול נשיא סלובניה, מילאן קוצ'אן, המבקר בארץ, ושר החוץ שמעון פרס.

קוצ'אן ביקש, כי ישראל תמשיך לסייע במאמצי סלובניה לביטול אמברגו הנשק שהוטל עליה האו"ם. פרס סיפר, כי ישראל כבר פנתה בעניין לארה"ב, ושינגטון הבטיחה לשקול את העניין.

פרס סקר את ההתפתחויות בתהליך השלום באזור, ונשיא סלובניה סקר את המצב בבלקן והשפעת המלחמה ביוגוסלביה לשעבר על ארצו. לדבריו, סלובניה רוצה להשתלב באיחוד האירופי.

בתגובה לידיעות שנשק סלובני נמכר לאיראן, הרחיב פרס את הדיבור על הסכנות שבצרוף מדינה פונדמנטאליסטית עם נשק להשמדה המונית. לדבריו, סיום מצב המלחמה במזרח התיכון יסייע גם במלחמה נגד הפונדמנטאליזם האיראני. [illegible]

הוועדה לבדיקת התחלואה במעבדות התפוצצה כבר בישיבתה הראשונה

מאת חני פודשנר

הוועדה שמונתה לבדוק את מידת הסיכון במעבדות החזירה את המנדט כבר בישיבתה הראשונה – כך מסר מנכ"ל איגוד הביוכימאים והמיקרוביולוגים, אשר גולדשלגר.

לדברי המנכ"ל, הוועדה "התפוצצה רק על רצונו של משרד הבריאות לחסוך כסף על חשבון עובדי המעבדות, ולמנוע בדיקה אמיתית של רמת התחלואה במקומות העבודה שלנו. תחת זאת, מעדיף המשרד להסתפק בנוהלי עבודה אשר בלאו הכי נקבעים מטעם משרד העבודה".

בישיבה הראשונה של הוועד דיווח היו"ר, פרופ' יוסף ריבק, על הצעד משאבים וסמכויות בידי הוועדה. כאשר גולדשלגר, שמונה לוועדה במעמד משקיף, הגיב על כך ויצא בחריפות נגד משרד הבריאות, אמר ריבק כי גולדשלגר "מנצל את הוועדה לצורכי האיגוד המקצועי".

המנכ"ל, למעשה, אינו מכחיש זאת, ומתמקד בדרישה לטפל בבעיות התחלואה והסיכונים של עובדי המעבדות. הוא פנה, באמצעות היועצת המשפטית של ההסתדרות הביוכימאים, אל מנכ"ל משרד הבריאות, ד"ר מאיר אורן, ודרש: "בנסיבות הקיימות יש לראות את עצם 'פיצוץ' הוועדה כהפרת הסכם עבודה. אם לא יוענק כתב סמכות מידי ומימון לביצוע בדיקות בהיקף רחב – נפנה לבית הדין לעבודה, ונבקש כי יורה לאלתר על ביצוע בדיקת התחלואה".

גולדשלגר סירב להצעת פשרה חלקית של ד"ר אורן, וקבע כי "משרד הבריאות בוחר בהמציאות עגומה של תחלואה במעבדות". [illegible]

שולמית אלוני תפתח את תערוכת "ישראל אקספו 95" בניו יורק

מאת אביבה ולצמן

שרת התקשורת, המדע והאמנויות, שולמית אלוני, עומדת לפתוח את תערוכת "ישראל אקספו־95", שתיפתח רשמית ביום ראשון הקרוב בניו יורק. "ישראל אקספו 95" הוא האירוע הישראלי הגדול ביותר שמתקיים אי פעם בניו־יורק, והוא אורגן ביוזמת קולט אביטל, הקונסול הכללי של ישראל בניו יורק, ובעזרתם של משרדי החוץ המדע והאמנויות בישראל. השרה אלוני תפתח את הדיון הפוליטי שייערך בכנס האקספו, שנושאו "הצדעה לנשים הישראליות", ואשר יתמקד בהישגים השנים של האישה הישראלית בתעשייה, בפוליטיקה ובתרבות.

כמו כן, יחד עם שר החינוך והמדע האוסטרי, תפתח השרה אלוני תערוכה העוסקת באישים הבולטים שהיגרו מאוסטריה לארה"ב, בהם יהודים רבים. כן תקיים השרה מפגשים עם אנשי תקשורת, עיתונות וטלוויזיה ואגודות הפועלות למען מוסדות התרבות בישראל.

במסגרת האקספו יופיעו במשך שישה ימים רצופים התיאטרון הקאמרי, הפותח שם את הפסטיבל בארצות הברית במסגרת פסטיבל ניו יורק של ה"ברוקלין אקדמי אוף מיוזיק". במסגרת הפסטיבל יופיעו אמנים ישראלים נוספים [illegible]

פסטיבל ישראל־ירושלים ייפתח במוצ"ש

אולמרט: משרד האמנויות – שנקיניזם של פוליטיקאים שעולמם מצטמצם בנווה צדק

מאת אביבה ולצמן

"פסטיבל ישראל־ירושלים חשוב לחיזוק מעמדה של ירושלים כבירת התרבות של ישראל. משום כך החלטנו ברגע של משבר לקחת על עצמנו את ההתחייבויות הכספיות של הפסטיבל". כך אמר ראש עיריית ירושלים, אהוד אולמרט, במסיבת עיתונאים שהתקיימה אתמול במלון מוריה פלאזה בירושלים.

אולמרט תקף את מדיניות שרת האמנויות, שולמית אלוני, ואת הנסיון שלא להעביר השנה תקציב ממשלתי לפסטיבל, ואמר: "ממשלת ישראל פועלת על סמך תפיסה המעדיפה בתחום האמנות־תרבותי את אזור המרכז. זה לא סביר ולא ממלכתי. במשרד האמנויות שולט השנקיניזם, ויושבים שם פוליטיקאים שעולמם הרוחני מצטמצם בין הירקון לנווה צדק. חשוב דווקא בימים אלה, להגדיל את הפעילות התרבותית כאן בירושלים".

פסטיבל ישראל־ירושלים 1995 ייפתח במוצ"ש הקרוב, ויימשך 3 שבועות. מנהלו האמנותי של הפסטיבל, מיכה לבינסון, ציין כי 25 מדינות מרחבי העולם מיוצגות בפסטיבל, ומקום נכבד ניתן גם ליצירה הישראלית: כ־15 הפקות ישראליות יעלו במסגרת הפסטיבל. בסך הכל יעלו במהלך הפסטיבל 90 מופעים שונים על ידי 65 גופים אמנותיים, ויקחו בו חלק כ־1000 אמנים.

לדברי לבינסון, הפסטיבל השנה מציין 50 שנה לסיום מלחמת העולם השנייה ו־50 מאז תחילתו של עידן נוסף של דיכוי, רובו מאחורי מסך הברזל. בתוך השפע העצום של המופעים יש מספר מופעים שעניינם יצירה ואמנות תחת דיכוי.

מנכ"ל הפסטיבל, יוסי טל־גן, מסר כי עד כה נמכרו 65 אלף כרטיסים מתוך 115 אלף הכרטיסים שהוצעו למכירה. 20 אלף כרטיסים נמכרו לאופרה "כרמן" בביצוע בית האופרה קובנט־גארדן. בין המופעים המבוקשים גם התיאטרון של פיטר ברוק, קונצרט יוהאס בסין, מופע הבידור של אניז מריקה, איוון פוגורליץ', להקת בת־שבע ולהקת המחול של טרישה בראון.

יו"ר ההנהלה הציבורית של הפסטיבל, דני הלפרין, מסר כי תקציב הפסטיבל השנה עומד על 9.3 מיליון ש"ח. כ־3 מיליון הם הקצבות מהגופים השונים והשאר מגיע מתרומות וממכירת כרטיסים. לדברי הלפרין, גדלו מספר התרומות.

הלפרין ציין, כי משרד התיירות קיצץ השנה בהקצבתו לפסטיבל מ־500 אלף ש"ח ל־250 אלף ש"ח, והדגיש כי הפסטיבל עדיין נושא על גבו גרעון מתקופת מלחמת המפרץ. "גרעון שקטן אמנם מ־2 ל־1 מיליון ש"ח, אולם בשל אותו גרעון איננו יכולים לקחת על עצמנו סיכונים תקציביים". מסיבה זו בוטלה הופעת התזמורת של קירוב, שלא היה לה ביקוש למרות איכותה הגבוהה.

3 ישראלים המואשמים בהונאה בפנמה נעצרו בקוסטה ריקה

סן חוסה (עי"אי-אף.פי.). – שלושה אנשי עסקים ישראליים, המעורבים בהונאה גדולה נגד בנק בפנמה, נעצרו שלשום בקוסטה ריקה, לדרישת שלטונות פנמה. על כך מסר אתמול מקור משטרתי בסן חוסה.

השלושה, דניאל כהן, יצחק אלמקייס, ודניאל אל־זקן שוחררו, אך עליהם להישאר בתחום השיפוט של קוסטה ריקה, למקרה שתידרש הסגרתם לפנמה.

לדברי שלטונות פנמה, הוציאו הישראלים במרמה 500,000 דולר משירותי בנק אוטומטיים של אחד הבנקים בפנמה.

אינטרפול ערכה חקירה בנושא, וגילתה כי המדובר בבעליהם של רשת עיתונים בבירת קוסטה ריקה.

חקירות של שלטונות קוסטה ריקה הובילו למעצרם של השלושה בשניים מבתי העסק שלהם, ונמצאו בהם גם סחורות מוברחות רבות.

יום עיון על נשק גרעיני בחוג לתקשורת באוניברסיטת חיפה

"יש להסיר מעט מסך הסודיות – ולהסביר לציבור מה יכולתה הגרעינית של ישראל"

ד"ר יואל כהן: חוסר המידע על תשובתנו לאיום הגרעיני האיראני מדאיג הציבור

מאת אורי שרון

"אנשים לא כל כך רוצים לדעת אודות הנשק הגרעיני של ישראל, בגלל שמדובר בנושא מפחיד ומסובך. הם נוהגים לעצום עיניים, או שאינם מחפשים מידע בתחום זה. יתכן שבינם ישנם גם עיתונאים".

כך אמר אתמול פרופסור בנימין בית־הלחמי מהחוג לפסיכולוגיה באוניברסיטת חיפה, ביום עיון בנושא "נשק גרעיני, תקשורת ודעת קהל", שערך החוג לתקשורת בקמפוס החיפאי.

"תפקידה של התקשורת", אמר פרופסור בית־הלחמי, "הוא לספר ולגלות, ולעסוק לא פעם גם בדברים אסורים. היא יכולה לעקוף את הצנזורה בנושא הנשק הגרעיני, על ידי ציטוט מקורות זרים. ישנו מידע גלוי רב בנושא וישנן גם פליטות פה של פוליטיקאים, שחושפות מידע רב".

לדברי הפסיכולוג, ישנה הסכמה בקרב האליטה בישראל, לפיה המדיניות הגרעינית של ישראל היא סיפור הצלחה, ולכן מוטב שלא לעסוק בנושא זה. כתוך כך גם לא להתחם על האמנה לאי הפצתו של הנשק הגרעיני. לכן, הציבור יודע מעט מאוד על תחום זה.

כיצד יכולים כלי התקשורת "לעלות" על מידע מרתק בתחום הנשק הגרעיני של ישראל? פרופסור בית־הלחמי: "מקורות גלויים. בעולם ישנם פרסומים מעניינים, ואפשר בקלות למצוא אותם. אני עשיתי זאת לפני שנים רבות בספרי שפורסם בארה"ב. מצאתי חומר מרהים, שגילה סודות גרעין של ישראל. לדוגמא, ישנו פטנט ישראלי להעשרת אורניום בעזרת קרני לייזר. הוא נרשם במשרד הפטנטים בארצות הברית. הדבר פורסם לפני 20 שנה בעיתונות המדעית בארה"ב. רשומים בו גם שמות הממציאים שעבדו עבור ממשלת ישראל. עיתונות מדעית זו הגיעה גם לישראל".

מארגן יום העיון, ד"ר יואל כהן מהחוג לתקשורת: "סקרים מראים, שהציבור הרחב בישראל תומך בהמשך הסודיות בכל הקשור לנשק הגרעיני של ישראל. עד סוף שנות ה־80', כתבים צבאיים בישראל לא דיברו על אופציה צבאית של שימוש בנשק לא־קונבנציונלי. הם החלו לעסוק בנושא רק בקיץ שקדם למלחמת המפרץ, והם ממשיכים בכך על רקע האיום הגרעיני מכיוון איראן.

"חוסר המידע והסודיות סביב תשובת ישראל לאיום הגרעיני של איראן, מדאיגים חלק מן הציבור בישראל. כדי להפחית את הדאגה הזאת, חשוב שהממסד יעלה מעט את מסך הסודיות ויאתר דרכים להסביר לציבור מה יכולתה הגרעינית של ישראל. הוא יכול לעשות זאת באמצעות כלי התקשורת, וזה תפקידה. חוקה על דובר צה"ל, הצנזור ואמ"ן, שידעו מה למסור לפרסום".

לדברי ד"ר כהן, יכול להיווצר תסריט, לפיו ישראל תכנס לעידן הטילים נושאי הנשק הגרעיני, ואז יהיה צורך לבנות את אמון הציבור בממסד. ישנה גם השלכה של הגרעין על איכות הסביבה, ובתחומים אלה יש לכלי התקשורת תפקיד חשוב: להרגיע את הציבור, או להתריע.

עוד אמר הדובר, שמאז מלחמת המפרץ השתנה תפקידו של הכתב הצבאי בישראל. הוא כבר לא רץ בבגדי חאקי בשטח, אלא יושב באולפן ומדווח. "יש להכין את הכתב לקראת העידן החדש", אמר ד"ר כהן.

יו"ר הסוכנות, אברהם בורג, חשף אתמול, במסיבת עיתונאים בתל אביב את סיסמת הקמפיין למלחמה בתאונות דרכים אותו הוא מבקש להוביל: "איתו אני לא נוסע, בחיים" (צילום: גדעון מרקוביץ/פמא)

שוטר נפצע בהפגנה נגד שביתת עובדי התברואה בפרדס־כץ

מאת אלי ברנר

שוטר נפגע אמש בראשו במהלך הפגנה של תושבים בשכונת פרדס־כץ בבני ברק נגד שביתת עובדי התברואה בעירייה. השוטר אושפז בבית החולים בילינסון.

לפנות ערב החלו כמה עשרות מתושבי השכונה להפגין ברחוב אברהצירה, במחאה על הזבל הנצבר ברחובות בשל שביתת עובדי העירייה. המפגינים העלו באש פחי אשפה, והפריעו לתנועה. לזמן קצר נסגר הרחוב לתנועה משני צדדיו.

כוחות משטרה של מרחב דן הגיעו למקום, ובמהלך הנסיון להשליט סדר ולפתוח את הרחוב לתנועה נפגע אחד השוטרים בראשו. השוטרים הרחיקו את המפגינים מהכביש, והתנועה חודשה.

שביתת עובדי העירייה נמשכת כבר למעלה משבוע בשל אי תשלום משכורות חודש אפריל. העירייה טוענת, כי אין לה כסף, והיא דורשת הזרמת תקציב מהממשלה.

שביתות אלה, בהן הזבל נערם ברחובות בני ברק, חוזרות על עצמן יותר מפעם בשנה. בסופן מעבירה הממשלה כסף, המספיק לתשלום משכורות למספר חודשים.

למרות השביתה הנוכחית, מפעילה העירייה קבלנים פרטיים לפינוי האשפה במקומות חיוניים.

ערימות אשפה בבני ברק בעקבות שביתת עובדי התברואה בעירייה (צילום: יעקב שאלתיאל)

כוננות-על בטוקיו לאחר מעצרו של גורו כת "האמת הצרופה" במבצע משטרתי חסר תקדים

עוזרו של מושל אזור טוקיו נפגע קשה מפיצוץ מעטפת נפץ; אלפי חיילים ושוטרים מפטרלים בעיר, ו־15 יחידות צבא המתמחות בלוחמה כימית הוכנסו לכוננות

טוקיו (א.ס.). – מהרחובות של אזורי העינוגים האסורים ועד חצר הארמון, דמתה אתמול טוקיו לעיר במצור, המכינה את עצמה לקראת נקמתה של כת "האמת הצרופה", שמנהיגה נעצר אמש במבצע משטרתי רחב היקף וחסר תקדים.

אלפי שוטרים, חיילים, המאומנים בלוחמה כימית, סבבו אמש ברחובות לאחר מעצרו של שוקו אסאהארה, הגורו המזוקן של הכת, המואשם כי פיקח ויזם את התקפת גז העצבים בתחנות הרכבת של טוקיו בחודשיים האחרונים.

סוכנות הידיעות קיודו דיווחה כי בטוקיו נמצאים חיילים ושוטרים בכמות שלא נודעה כמותה מאז שנות השישים. לטענתה, המשטרה שילשה את כמות הכוחות שפיטרלו במרכז העיר, בתחנות הרכבת ובשדות התעופה.

החוקרים, בינתיים, חיפשו עקבות במעטפת נפץ שהתפוצצה במשרדו של מושל טוקיו אתמול אחר הצהריים, שעות ספורות לאחר מעצרו של הגורו. לא ידוע בינתיים על קשר בין הכת למעטפת הנפץ, שפצעה קשה את אחד מעוזריו של המושל.

"זה עדיין לא סוף הסיפור", אמר אחד מבכירי הכוחות בעיר. שעות ספורות לפני כן אמר דובר הממשלה כי "נכנסנו לשלב חדש".

המשטרה מתכוננת להאשים את אסאהארה, בן ה־40, ברצח ובנסיון לרצח בהתקפת הגז ברכבת התחתית של טוקיו. בהתקפה נהרגו 12 בני אדם ונפגעו כ־5,500.

בפשיטות הדרמטיות שערכה המשטרה אמש, ושודרו בשידורי טלוויזיה ישירים לקהל של מיליונים, פרצה המשטרה אל הבניין הלבן במתחם הכת בו נמצא אסאהארה. במהלך הלילה הוחזק הגורו במטה הכללי של משטרת טוקיו.

הטלוויזיה היפנית מסרה כי הגורו התגורר בחדר סודי, ובעת מעצרו עסק אסאהארה במדיטציה. כוח של מאות שוטרים נאלץ לפרוץ את דלתות הבניין, בעזרת מסור חשמלי. כוחות המשטרה פעלו בו זמנית ב־130 מרכזי הכת בכל רחבי יפן.

במסיבת עתונאים מיוחדת אמר ראש הממשלה, טומיאיצ'י מוראיאמה, כי אפשר שחברי הכת מחזיקים עדיין במלאי של גז הסארין, וציין כי כוחות הביטחון נתונים בכוננות, על מנת למנוע אסון נוסף.

כן מסר מוראיאמה, כי כ־80,000 שוטרים נוספים גויסו בכל רחבי יפן, וכי 15 יחידות של הצבא המתמחות בלוחמה כימית נמצאות בכוננות מוגברת.

כשהגיע הגורו בשמלה הסגולה אל מטה המשטרה, הוא לא אפשר לחוקרים לבדוק אותו, וטען כי אפילו מאמיניו לא היו רשאים לגעת בו. אסאהארה טען כי הוא חף מפשע, הודיעה המשטרה, ודוברי הכת הכחישו כל מעורבות בפיגועים. דוברה המשפטי של הכת, פומיהירו ג'ויו, אמר לכתבים כי המעצרים אינם מוצדקים, אך ציין כי המאמינים התייחסו אליהם בשלווה.

פקידים בכירים בטוקיו אמרו כי אינם יודעים מי שלח את מעטפת הנפץ אל משרדו של המושל. המעטפה הגיעה כבר ביום שישי אל ביתו, אולם נשלחה אוטומטית אל משרדו.

כמושל אחראי אפשימה על משטרת טוקיו, שחקרה את פיגועי הגז ואת הכת. הוא ציין כי אם יגלה שהכת מעורבת בפעילויות לא חוקיות הוא ישקול לבטל את אשרת הארגון הדתי שהוענקה לה בעבר.

עוזרו של המושל, שפתח את החבילה, איבד את רוב ידו האחת, ושלוש אצבעות מידו השניה. המושל היה באותה השעה בישיבה בחלק אחר של העיר.

אסאהארה צפוי לגזור דין מוות

טוקיו (ע"א.אף.פ.). – אסאהארה צפוי לגזור דין מוות אם יזכה בבית המשפט כי הוא שנתן את ההוראה לביצוע הפיגוע בגז הסארין ברכבת התחתית של טוקיו, בו ניספו 12 בני אדם ו־5,500 נפגעו, מסרו מקורות משפטיים בטוקיו.

"גזר דינו יהיה מוות אם אכן תוכח אשמתו", אמר עורך דין יפני, המתמחה במשפט פלילי. "יפן ממשיכה עד היום ביישום עונש המוות, אולם השלטונות אינם מפרסמים את ביצוע גזרי הדין".

"לעת עתה, הראיות היחידות המקשרות את אסאהארה לפיגוע בגז הסארין הם פנקסי הרשימות ועדותו של מאסאמי צוצ'יה, הכימאי שהיה האחראי לייצור הגז", אמר טומו סקאי, המטפל בתביעות משפחות שילדיהם הצטרפו לכת.

"אולם הראיות מרבות אך ורק על ייצור הגז, ואינן מרמזות על כך שאסאהארה הורה על ביצוע הפיגוע", אמר סקאי, שציין כי המשפט עשוי להימשך זמן רב.

מספר משפטים של פעילי השמאל הקיצוני, שביצעו ביפן פעולות [illegible] בשנות השישים והשבעים, נמשכו יותר מעשר שנים.

מקורות בבוסניה: הקרבות בסרייבו – הקשים ביותר בשנתיים האחרונות

סרייבו (א.פ.). – אש פגזים ועופה אמש את מרכז סרייבו וחזיתות קרבות, ומקורות בבוסניה ציינו כי הקרבות אמש היו הקשים ביותר בבירת בוסניה בשנתיים האחרונות.

פקידים בכירים באו"ם דיווחו על קרבות קשים בחמישה אזורים שונים בסרייבו, הנצורה על־ידי הסרבים מאז אפריל 1992. הפקידים ספרו לפחות 800 התפוצצויות במהלך כשבע שעות לחימה.

צבא בוסניה הודיע כי הוא הצליח להדוף שתי התקפות באחת החזיתות בדרום העיר. האזרחים – מתורגלים בקרבות, אך נפגעים עקב ההקף הגדול – כמעט ולא יצאו החוצה, ורק אלה שהיו להם עסקים דחופים במיוחד העיזו לצאת אל הרחוב. כל מי שנתפס מחוץ לבית לאחר שהחלה ההפגזה, בשעה תשע בבוקר, רץ מבית לבית, בנסיון למצוא מחסה מאש הפגזים והצלפים.

העיר העתיקה במזרח סרייבו היתה נטושה, וכל החנויות היו סגורות. הרוכלים בשווקים נמלטו עם תחילת ההפגזה, וחלק מהסוחרים לא טרחו אף לסגור את הדוכנים.

הקרבות נמשכו גם בשעות אחר הצהרים. אש פגזים ותותחים נשמעה כמעט בכל דקה, במקביל לרעש כבד של מכונות ירייה, כלי נשק אוטומטיים, וירי צלפים. פקחי או"ם אמרו כי האש נורתה מלפחות 20 כלי נשק כבדים, רובם של הסרבים. החזקתם של כלי נשק כבדים באזור סרייבו נאסרה על ידי האו"ם ונאט"ו, אולם לאחרונה החזירו הסרבים את הנשק הכבד לאזור. הסרבים אף ירו פגזים מאחת מעמדות איסוף הנשק של האו"ם.

איומה של נאט"ו בתקיפות מן האוויר הביא לסילוקו של הנשק הכבד מאזור העיר בפברואר 1994. אולם בחודשים האחרונים הצדדים מתעלמים מהאיסור להכניס נשק מן הסוג הזה ל"אזור האסור", ברדיוס של כ־20 ק"מ מהבירה.

מטוסי נאט"ו טסו אמש בגובה נמוך מעל העיר, אולם מקורות באו"ם רמזו כי הארגון לא יבקש תקיפות מן האוויר. "מה אפשר לעשות, לתקוף חצי עיר?" שאל אלכסנדר איבנקו, דובר או"ם.

איבנקו קרא לצדדים לעצור את האש, ואמר כי מפקד הסרבים בבוסניה, רטקו מלאדיץ', הבטיח כי כוחותיו ינסו להימנע מלפגוע באזרחים. אולם ראש ממשלת בוסניה, האריס סילאג'יץ', אמר כי ממשלתו קצה בבקשות האו"ם, והיא דורשת פעולה דחופה.

הצבא הבוסני טען כי הסרבים הם שפתחו בקרבות, אולם הסרבים האשימו את הממשלה כי היא שפתחה במתקפה על פרבר בדרום העיר. בקרבות אתמול נהרגה ילדה בת 12, ואחיה בן ה־17 נפצע אנושות.

הקרבות בין הסרבים לקרואטים התרחבו בפרוזדור בצפון בוסניה, המקשר בין האזורים הסרביים בבוסניה ובקרואטיה. באזור קיזב התעצמו דווקא הקרבות בין הסרבים לבין הממשלה המוסלמית. רדיו בוסניה דיווח שלשום על קרבות קשים בברקו. לטענתו, הסרבים השתמשו באש טנקים וארטילריה כנגד חיילים המוסלמיים של הממשלה.

בקרואטיה המשיכו אמש הצדדים הלוחמים – כוחות הממשלה מחד גיסא ומורדים סרביים מאידך גיסא – להתחפר ולהעביר כוחות לעבר שני צידי האזורים בהם שולט האו"ם.

נשיא קרואטיה, פרנג'ו טוג'מן, הבטיח כי כוחותיו יסוגו מאזורי החיץ שבשליטת האו"ם, בתמורה הבטיחה גרמניה להקים לובי למען האינטרסים של קרואטיה באיחוד האירופי. טוג'מן הבטיח כי כל הכוחות יעזבו את אזורי החיץ של האו"ם עד שעות הלילה המאוחרות.

קצרצר/צ'צ'ניה

כוחות הצבא הרוסי חידשו את מתקפות ירי הארטילריה והטילים על כפרים בדרום מזרח המדינה, ועל גבעות באזור. עשן רב מיתמר מעל הכפר סרז'ן־יורט לאחר מיתקפת ארטילריה כבדה וירי טילי גראד, אך לא נמסר על נפגעים.

תושבי המקום אמרו כי עשרות כלי רכב משוריינים של הרוסים, וכן טנקים ומשאיות עמוסי תחמושת, נעו בשעות הלילה לעבר קורצ'אלוי, כפר הנמצא מזרחית לבירה, גרוזני.

מאז פגה הפסקת האש הזמנית, עליה הכריז הקרמלין, ב־14 במאי, הגבירו הכוחות הרוסיים את מאמציהם למנוע מהמורדים הקמת בסיסים ותשתית פיקוד בהרים.

ארה"ב הודיעה שתטיל מכסי עונשין בסך 5.9 מיליארד דולר על מכוניות יפניות

אם לא יגיעו המדינות להסדר עד ה־28 ביוני; יפן הודיעה כי תפנה לארגון הסחר העולמי בבקשה שיתערב בסכסוך, אך לא הכריזה על סנקציות נגדיות

וושינגטון (סוכנויות הידיעות). – נציג הסחר האמריקאי, מיקי קנטור, הודיע אמש כי מכסי עונשין בסך 5.9 מיליארד דולר יוטלו על 13 דגמים של מכוניות יוקרה יפניות. יפן, בתגובה, הודיעה כי תפנה לארגון הסחר העולמי בבקשה שיתערב בסכסוך, אולם לא הודיעה על סנקציות משלה על ארה"ב.

הנשיא קלינטון אמר כי הוא מקווה שניתן יהיה לפתור את הסיכסוך עם יפן, מבלי לפתוח במלחמת סחר. לדברי קלינטון, ארה"ב היתה חייבת לנקוט בצעד עליו הודיעה, לאחר שניסתה להביא לפתיחת שוקי יפן למכוניות וחלקי חילוף אמריקאיים במשך "שנים על שנים, ללא תוצאות".

"ממשלת יפן הודיעה כי הבינה שיש לנו אינטרסים רבים משותפים, וכי איננו מבולים להרוס את כל מערכת היחסים בגלל נושא זה. אנו מקבלים בברכה את ההבנה הזו. אני מסכים לגישתם, אולם קשה להתעלם מכך עתה, או לטאטא הכל מתחת לשטיח", אמר הנשיא.

קנטור אמר כי "ביום רביעי שעבר מסרנו את החלטתו של הנשיא קלינטון לגבי המשך האפליה אותה נוקטת יפן נגד מכוניות וחלקי מכוניות אמריקאיות. מסרנו הודעה מוקדמת למנהל הכללי של ארגון הסחר העולמי, בה ציינו את כוונתנו לערב בסכסוך את הארגון. ההודעה הזו מוכיחה את כוונתנו לקרוא תגר על האפליה המתמשכת נגד מכוניות אמריקאיות ביפן.

"כמו כן הודעתי כי לדעת ארה"ב, סעיפים 301 ו־304 של חוק הסחר, ביחס למדיניות היפנית המונעת מיצרני מכוניות אמריקאיות גישה לשוק היפני, אינם הוגנים.

"אני מודיע היום על רשימת סנקציות בהתאם לסעיף 301. רשימה זו כוללת סנקציות על יבוא מכוניות יוקרה יפניות, עליהן יוטל מכס בסך 100%. יבוא מכוניות אלה הוערך ב־1994 בסכום של כ־5.9 מיליארד דולר, וזה אינו הסכום במכירה קמעונאית. אף אחת מהמכוניות האמורות אינה מיוצרת בארה"ב ואין בה חלקים מתוצרת אמריקאית.

"בהתאם לדרישות לסעיף 301, נקיים בנושא שימוע ציבורי ב־8 ו־9 ביוני. ההחלטה הסופית תיקבע ב־28 ביוני 1995. אנו נשקול בעיון היטב את כל המידע שיהיה בידינו, בעת שנקבע את ההחלטה הסופית.

"במשך 20 חודשים ניסתה ארה"ב לשאת ולתת על הסכם לפתיחת השוק עם יפן, אך למרות מאמצינו לא הושג הסכם כזה. השוק שלנו פתוח למכוניות יפניות. השוק שלהם צריך להיפתח למוצרים שלנו. זו שאלה של הגינות בסיסית.

"אנו מכירים בעובדה כי הפעולה עליה הודענו היום הינה פעולה נוקשה, אך אנו מאמינים כי היא נחוצה לפתיחת שוק המכוניות היפני, לתיקון אי השיוויון בין שני שוקי המכוניות, ולביטול האפליה היפנית המתמשכת נגד כל המתחרים הזרים".

המכוניות עליהן מוטלים המכסים הן:

● הונדה: אקורה לג'נד ואקורה 3.2 טי.אל.

● טויוטה: דגם לקסוס מודלים 400 אל.אס, 400 אס.סי, 300 אס.סי, 300 ג'י.אס, ו־300 אי.אס.

● ניסן: דגם אינפיניטי במודלים 45 קיו, 30 ג'י, ו־30 איי.

● מזדה: דגמים 929 ומילניה.

● מיצובישי: מדגם דיאמנטה.

יפן הודיעה בתגובה כי תפנה בקרוב לארגון הסחר העולמי ותבקש את עזרתו נגד הסנקציות האמריקאיות, אך עם זאת ציינה כי הסכסוך על סחר המכוניות לא יפגע בקשרים הרחבים שהיא מקיימת עם וושינגטון.

פקיד בכיר במשרד הסחר היפני אמר כי יפן אינה מוכנה עדיין להודיע על צעדי תגובה שלה בסכסוך על סחר המכוניות, ומשקיפים אומרים כי בכך רמזה טוקיו שאינה מעוניינת להרחיב את הקרב למלחמת סחר כוללת.

"זהו צעד קשה", אמר סגן השר לסחר ותעשיה בין־לאומיים, יושיהירו סאקאמוטו, לאחר שארה"ב הודיעה על רשימת הסנקציות. "אנו נפנה מייד לארגון הסחר העולמי, אך לא נודיע ברגע זה אם נטיל עיצומים נגדיים".

שר הסחר היפני, ריוטארו האשימוטו, אמר כי הסנקציות האמריקאיות עלולות לפגוע בצורה קשה במסחר ובתעשיה היפניים, אך הוסיף כי הסכסוך על סחר המכוניות וחלקיהן לא ישפיע על הקשרים הבטחוניים הקיימים בין שתי המדינות.

"הקשרים בין ארה"ב לבין יפן מכסים תחומים פוליטיים, ביטחוניים, כלכליים ונושאים רבים אחרים, ויש שטחים רבים שבהן שתי המדינות חיוניות זו לזו", אמר האשימוטו.

"אני רוצה להדגיש שוב, כי חילוקי הדעות בנושא המכוניות וחלקי המכוניות לא ישפיע על שיתוף הפעולה בין ארה"ב לבין יפן", הוסיף.

תגובות קשות ברחבי העולם לניסוי הגרעיני התת־קרקעי שערכה סין באתר הניסויים לופ נור

טוקיו (סוכנויות הידיעות). – הניסוי הגרעיני התת־קרקעי שעשתה שלשום סין באתר הניסויים לופ נור, במדבר טקלאמאקן, בצפון מזרח המדינה, היה מוקד לגינוי כללי בעולם.

ארבעה ימים קודם לכן הצביעו 178 מדינות, בהן סין, בעד הארכתה לתקופה בלתי מוגבלת של האמנה למניעת הפצתו של נשק גרעיני.

ארה"ב הביעה "צער עמוק" על עצם קיומו של הניסוי, ודרשה מבייג'ינג שלא לבצע עוד ניסויים טרם יגובש הסכם כללי לאיסור כולל של ניסויים גרעיניים. דיונים על הסכם כזה מתקיימים בימים אלו בג'נבה.

רוסיה הביעה את דאגתה מהמעשה. הניסוי "יוצר אווירה שלילית סביב המשא ומתן המתנהל בג'נבה", אמר נציג משרד החוץ במוסקבה.

משרד החוץ הגרמני הודיע כי הניסוי הגרעיני מנוגד לרוח הוועידה להארכת האמנה הגרעינית.

בלגיה והולנד הביעו צער על הניסוי, ותקווה שעמדתה של בייג'ינג לא תעודד מעצמות גרעין אחרות לחדש את תכניות הניסויים שלהן.

ממשלת יפן מתחה ביקורת על הניסוי, וציינה כי אם תמשיך סין בניסויים, ייפגע שיתוף הפעולה הכלכלי בין שתי המדינות. "בייג'ינג עשתה את הניסוי זמן קצר לאחר שטוקיו קראה לשים קץ לניסויים הגרעיניים", אמר סגן שר החוץ של יפן, קוניהירו סאיטו, שציין כי זימן אליו את שגריר סין, [illegible], כדי להביע בפניו את מחאתו.

שר החוץ היפני, יוהיי קונו, הגדיר במסיבת עתונאים את הניסוי כ"מצער ביותר", ואמר כי הוא עלול לפגוע באמינות מחוייבותן של המעצמות הגרעיניות לפירוק הנשק.

גם המדינות הצפוניות – דנמרק, פינלנד, איסלנד, נורווגיה ושוודיה, פירסמו הודעת גינוי משותפת.

משרד החוץ האוסטרלי ציין כי "מאכזב מאוד להיווכח שסין התעלמה פעם נוספת מההתנגדות הבין־לאומית לניסויים גרעיניים". גם ממשלת ניו זילנד פירסמה הודעת גינוי חריפה בלשון דומה.

הודעות בעניין חוק תכנון ובנייה

חוק התכנון והבניה, התשכ"ה־1965
מרחב תכנון מקומי חוף הכרמל
הודעה בדבר הפקדת תכנית המתאר המפורטת
[illegible]
גושים 10974, 10976, 10986, 10987, 10996, חלקי גושים 10997, 11800.
[illegible]
אדריכל [illegible], יו"ר הועדה המחוזית לתכנון ולבניה [illegible]

הועדה המקומית לתכנון ולבניה תל־אביב־יפו
הודעה לפי סעיף 149 לחוק התכנון והבניה תשכ"ה־1965
[illegible]
אדריכל דן דריין, יו"ר ועדת המשנה לתכנון ולבניה תל־אביב־יפו

חוק התכנון והבניה התשכ"ה־1965
מרחב תכנון מקומי אילת
הודעה בדבר אישור תכנית המהווה שינוי תכנית מתאר מקומית
נמסרת בזה הודעה, בהתאם לסעיף 117 לחוק התכנון והבניה תשכ"ה־1965, בדבר אישור תכנית, המהווה שינוי תכנית מתאר מקומית הנקראת: "תכנית מספר 55/101/02/2", המהווה שינוי לתכניות הבאות: לתכנית מיתאר 101/02/2.
[illegible] 146400 מזרח – מערב 887/800 גושים 40069.
[illegible]
הודעה על הפקדת התכנית פורסמה בי"פ מספר 4247 התשנ"ה עמוד 201 בתאריך 18.9.94.
התכנית האמורה נמצאת במשרדי הועדה המחוזית הדרום וכן במשרדי הועדה המקומית לתכנון ובניה אילת וכל המעונין רשאי לעיין בה, בימים ובשעות שהמשרדים האמורים פתוחים לקהל.
שלום דהינן, יו"ר הועדה המחוזית לתכנון ובניה מחוז הדרום

ועדת המשנה לתכנון ולבניה
מרחב תכנון מקומי – ראשל"צ
הודעה לפי סעיף 149 (1) לחוק התכנון והבניה תשכ"ה – 1965
[illegible]
[illegible], יו"ר הועדה המקומית לתכנון ולבניה מרחב תכנון מקומי ראשון־לציון

חוק הליכי תכנון ובניה (הוראת שעה), התש"ן־1990
חוק התכנון והבניה, התשכ"ה־1965
מרחב תכנון מקומי נצרת עילית
הודעה בדבר אישור תכנית המהווה שינוי תכנית מפורטת
[illegible]
16.03.95
אפרים קיצלה, יו"ר הועדה לבניה למגורים ולתעשיה מחוז צפון

הועדה המקומית לתכנון ולבניה תל־אביב־יפו
הודעה לפי סעיף 149 לחוק התכנון והבניה תשכ"ה־1965
[illegible]
אדריכל דן דריין, יו"ר ועדת המשנה לתכנון ולבניה תל־אביב־יפו

מת"ב - מערכות תקשורת בכבלים בע"מ

הודעה בדבר הצעה פרטית של ניירות ערך ובדבר כינוס אסיפה כללית שלא מן המנין של בעלי המניות של החברה

בהתאם לתקנות ניירות ערך (הקצאת ניירות ערך בחברה רשומה שהוצעו שלא לציבור) התשנ"ב־1992 (להלן – "התקנות") ניתנת בזאת מת"ב – מערכות תקשורת בכבלים בע"מ (להלן – "החברה") הודעה כדלקמן:

1. מבוא

1.1 ביום 7.5.95 החליט דירקטוריון החברה על הקצאה פרטית ללא תמורה של 210,000 כתבי אופציה הניתנים למימוש למניות רגילות בנות 1 ש"ח ע"נ רשומות ע"ש של החברה (להלן – "כתבי האופציה") לנשיא החברה מר ראובן אבירטל (להלן – "הניצע"). כתבי האופציה יוקצו לנאמן שיחזיקם בנאמנות עבור הניצע ואשר במסגרת סעיף 102 לפקודות מס הכנסה והכללים שנקבעו על פיו. בהודעה זו מובאים פרטים על ההחלטה.

1.2 האסיפה הכללית שלא מן המנין של בעלי המניות של החברה תתכנס ביום 8.6.1995 בשעה 11:00 במשרדה הרשום של החברה בדרך בן צבי 84 תל־אביב ותתבקש לאשר את ההצעה הפרטית הנ"ל.

2. הניצע

הניצע הינו בעל עניין בחברה מכח כהונתו במשרת נשיא החברה החל מחודש יולי 1994 (הניצע אינו מחזיק במועד הודעה זו בניירות ערך של החברה).

3. כתבי האופציה המוצעים

3.1 לניצע יוקצו, ללא תמורה, בסמוך ובכפוף לקבלת כל האישורים המפורטים בסעיף 7 להלן ובכל מקרה במועד שלא יקדם משלושים ימים מיום פרסום ההודעה בעתונות בדבר ההצעה הפרטית (להלן – "מועד ההקצאה") 210,000 כתבי אופציה הניתנים למימוש ל־210,000 מניות רגילות בנות 1 ש"ח ע"נ כ"א של החברה (כפוף להתאמות) (להלן – "מניות המימוש").
מניות המימוש מייצגות 0.96% מההון המונפק והנפרע של החברה בהנחה של מימוש והמרה מלאים של כל ניירות הערך המוצעים עפ"י הודעה זו.

3.2 זכאות הניצע לממש את כתבי האופציה אינה בהכרח כפופה להמשך העסקתו בחברה. כתבי האופציה יהיו ניתנים למימוש במועדי ההזכאות המפורטים להלן (וזאת בהתייחס לכל כמות של מניות מימוש כמפורט להלן):
3.2.1 50% מכתבי האופציה יהיו ניתנים למימוש החל מיום 1.7.96;
3.2.2 25% מכתבי האופציה יהיו ניתנים למימוש החל מיום 1.7.97;
3.2.3 25% מכתבי האופציה יהיו ניתנים למימוש החל מיום 1.7.98.

3.3 כל כמות ממניות המימוש, כאמור בסעיף 3.2 לעיל, תהיה ניתנת למימוש, כולה או חלקה, בכל עת, לפי החלטת הניצע, החל ממועד תחילת הזכאות ובמשך תשעה חודשים מיום בו הניצע זכאי לממש את אותה כמות ממניות המימוש (להלן – "תקופת המימוש") אלא אם המימוש מוגבל בהתאם להוראות כל דין או הנחיות הבורסה לני"ע בתל־אביב.
כתבי האופציות ומניות המימוש יהיו חסומות ותופקדנה בידי הנאמן בהתאם לנדרש עפ"י סעיף 102 לפקודת מס הכנסה והכללים שנקבעו על פיו.

3.4 כל כתב אופציה שלא ימומש בתוך תקופת המימוש יפקע מאליו, יהא בטל ולא יקנה לניצע כל זכות שהיא.
כתב אופציה שמומש והוקצתה בגינו מניית מימוש יתדל אף הוא להיות בר תוקף.

3.5 האופציות יוקצו לניצע ללא תמורה. המחיר שישלם הניצע בגין מימוש של כל כתב אופציה למניית מימוש אחת יהיה מחיר השווה ל־17.72 ש"ח צמודים למדד המחירים לצרכן ממדד חודש נובמבר 1994 (שפורסם ב־15.12.94) ועד למדד שיפורסם לאחרונה לפני מימוש של כל כתב אופציה.

3.7 תמורת המימוש של כתבי האופציה תשולם לחברה ביום המימוש של כתבי האופציה. יום המימוש יחשב כיום שבו ניתנה לחברה הודעה בכתב של הניצע על רצונו לממש את כתבי האופציה, בתוספת תשלום מחיר המימוש של אותם כתבי אופציה.

3.8 כמות מניות המימוש ומחיר המימוש לכל מניית מימוש יותאמו במקרה של חלוקת מניות הטבה או הנפקת זכויות. אם החברה תחלק מניות הטבה אשר התאריך הקובע לחלוקתן יחול לפני תאריך המימוש של איזה ממניות המימוש, יגדל מספר מניות המימוש שהניצע יהיה זכאי להן, עם מימוש כתבי האופציה ותשלום מחיר המימוש, במספר המניות ובסוג שהניצע היה זכאי להן כמניות הטבה אילו מימש את כתבי האופציה לפני התאריך הקובע את הזכות לקבלת מניות ההטבה.

3.9 רישומן של מניות המימוש למסחר בבורסה לניירות ערך בתל־אביב יעשה סמוך לאחר הקצאתן על־ידי החברה.

3.10 מניות המימוש תהיינה שוות בזכויותיהן, לכל דבר ועניין, למניות הרגילות בנות 1 ש"ח ע"נ הקיימות בהון החברה. מניות המימוש תהיינה זכאיות לכל דיבידנד או הטבה אחרת אשר התאריך הקובע את הזכות לקבלתם יחול ביום המימוש או לאחריו.

3.11 כתבי האופציה והזכות למימושן של מניות המימוש הינה זכות אישית ואינה ניתנת להעברה (למעט במקרה של פטירה חו"ח).

3.12 הערך הכלכלי של כל כתב אופציה מהמנה הראשונה הנקובה בסעיף 3.2.1 לעיל הוא 12.06 ש"ח 1,206% לכל כתב אופציה. הערך הכלכלי של כל כתב אופציה מהמנה השניה הנקובה בסעיף 3.2.2 לעיל הוא 12.94 ש"ח 1,294% לכל כתב אופציה. הערך הכלכלי של כל כתב אופציה מהמנה השלישית הנקובה בסעיף 3.2.3 לעיל הוא 13.71 ש"ח 1,371% לכל כתב אופציה.
הערך הכלכלי חושב בהתבסס על מודל בלק אנד שולס, בהתחשב בשער הסגירה האחרון של מניות החברה בבורסה הידוע במועד בו אושרה ההקצאה הפרטית ע"י דירקטוריון החברה, שהיה 27.89 ש"ח (2,789%).

3.13 הערך הכלכלי כאמור חושב עפ"י ההנחות הבאות:
3.13.1 סטיית התקן היומית של תשואת נכס הבסיס – 2.4%;
3.13.2 מחיר ההון 5% (ריאלי);
3.13.3 כל כתב אופציה ימומש במועד האחרון האפשרי.
עפ"י החישוב דלעיל, הערך הכלכלי של האופציות המוצעות לניצע הינו 2,665,425 ש"ח, בהנחה שימומשו כל כתבי האופציה שהוענקה לו עפ"י ההצעה.

4. התמורה ויעודה

4.1 כתבי האופציה מוצעים ללא תמורה.

4.2 אם ימומשו כל כתבי האופציה, תקבל החברה עד ליום המימוש האחרון סכום שלא יפחת מ־3,721,200 ש"ח צמודים למדד המחירים לצרכן בגין חודש נובמבר 1994.

4.3 התמורה שתקבל החברה ממימוש האופציה, אם ימומשו, תשמש אותה לפעילותה השוטפת.

5. נימוקי הדירקטוריון בדבר עדיפות ההצעה הפרטית

ההצעה הפרטית לניצע – בשים לב להסדרי החסימה החלים על המניות שיוקצו לניצע, לפיהם ישוחררו לידיו מניות המימוש בתנאי שהניצע ישמש כעובד החברה ברציפות עד למועדי הזכאות למימוש מניות המימוש – תגביר את עניינו של הניצע לתרום לפיתוח ולקידום עסקי החברה, באופן שעניינו של הניצע בחברה ישאר לכל אורך תקופת החסימה לפחות ושהתמורה לניצע והיא צמודה להישגי החברה ולתוצאות פעילותה.

6. הדירקטורים שהשתתפו באישור ההצעה הפרטית

6.1 בדיון בדירקטוריון החברה בדבר אישור ההצעה הפרטית השתתפו הדירקטורים, ה"ה: שמואל דנקנר, משה אגרסט־דמרץ, חנניה גיבשטיין, מיכה ניינר, רוני הראל, שמעון חפץ, אורי לויט, טומי לפיד, יוסף ראש־דמרץ.

6.2 למיטב ידיעת החברה, אין לאף אחד מן הדירקטורים עניין אישי בהצעה הפרטית.

7. האישורים הדרושים ומועד ההקצאה

7.1 ההצעה הפרטית כפופה לקבלת האישורים הדרושים על פי דין ותקנון החברה, ובכלל זה האישורים הבאים:

7.1.1 אישור האסיפה הכללית של בעלי המניות בחברה, על פי הודעה הניתנת 21 יום לפחות לפני כינוסה.

7.1.2 אישור הבורסה לניירות ערך בתל־אביב בע"מ (להלן – "הבורסה") לרישום למסחר של מניות המימוש שתנבענה ממימוש כתבי האופציה.

7.2 בסמוך לאחר קבלת האישורים הדרושים כאמור לעיל, תבוצע הקצאת כתבי האופציה, אך בכל מקרה לא לפני 30 יום מתאריך פרסום הודעה זו.

7.3 ההצעה הפרטית כפופה לקבלת האישורים והשלמת ההליכים הדרושים לביצוע ההקצאה לפי תנאי סעיף 102 לפקודת מס הכנסה והכללים שנקבעו על פיו.

8. סמכות רשות ניירות ערך

רשות ניירות ערך או עובד שהסמיכה לכך (להלן – "הרשות") מוסמכת על פי התקנות להורות לחברה, תוך 21 ימים ממועד הגשת הדוח המיידי, המוגש על ידי החברה בקשר עם ההצעה הפרטית, לתת הסבר, פירוט, ידיעות ומסמכים בקשר לפרט מן הפרטים המובאים בדוח מיידי, תוך המועד שתקבע, וכן רשאית הרשות להורות לחברה על תיקון הדוח המיידי לפי ההצעה הפרטית, כל עוד לא בוצע התיקון או לא ניתנו הפירוט, הידיעות או המסמכים להנחת דעת הרשות וכינוס האסיפה הכללית יידחה עד לאחר ביצוע ההוראות כאמור להנחת דעת הרשות. תיקון הדוח המיידי יפורסם בדרך בה פורסמה הודעה זו או בדרך אחרת – כפי שתורה הרשות.
הורתה הרשות על תיקון הדוח המיידי הנ"ל יפסק מנין 30 הימים כאמור בסעיף 7.2 לעיל ומנין 21 הימים לפי סעיף 7.1.1 לעיל ויחודש ביום שלאחר פרסום התיקון לדוח המיידי.

9. עיון בהודעה

ניתן לבעלי המניות לעיין בהודעה לבעלי המניות בכל יום עסקים, בשעות העבודה הרגילות במשרדי החברה.

10. הודעה על כינוס אסיפה כללית שלא מן המנין של בעלי המניות

ניתנת בזאת הודעה על כינוס אסיפה כללית שלא מן המנין של בעלי המניות שמניותיהם במשרדה הרשום של החברה בדרך בן צבי 84, תל־אביב, ביום 8.6.1995 בשעה 11:00, אשר על סדר יומה תעמוד לדיון ההצעה לקבל החלטה רגילה בדבר אישור ההצעה הפרטית שפרטיה מובאים בהודעה זו.
אם תוך מחצית השעה מן המועד שנקבע לאסיפה לא יהיה נוכח מנין חוקי, תידחה האסיפה לשבוע הבא לאותו יום, לאותה שעה ולאותו מקום, מבלי שתינתן על כך הודעה נוספת.
בעלי המניות רשאים להצביע באופן אישי או על־ידי שלוח להצבעה, ובמקרה של תאגיד, על ידי נציג שהוסמך כהלכה. את המסמך הממנה שלוח להצבעה או ייפוי כח יש להפקיד במשרדי החברה לפחות 48 שעות לפני מועד האסיפה.

מת"ב – מערכות תקשורת בכבלים בע"מ

חברת החשמל לישראל בע"מ

חי"צ חשמל – שירות טלפוני להודעות על תקלות 24 שעות ביממה

ירושלים	02-580666	חדרה	04-933555
תל-אביב	03-5683777	נתניה	09-602988
חיפה	04-647777	עפולה	06-423333
אילת	07-372191	פתח-תקוה	03-9394488
אשדוד	08-511688	צפת	06-970211
אשקלון	07-770088	ראשון־לציון	03-9632488
באר-שבע	057-462666	רחובות	08-371388
טבריה	06-792275	רמלה	08-221313
נהריה	06-223133	רעננה	09-906188
כרמיאל	04-881781	אריאל	03-9366345-6-7
בית שמש	02-911669		

יחד עם המשפחה אנו אבלים על מותו של חברנו

וייס טוביה ז"ל

עובד הבנק בגימלאות

בנק הפועלים בע"מ
סניף כפר סבא

"תעשייני הצפון הגיעו לקו האדום מבחינת הרווחיות"

מאת אורי שרון

"תעשייני חיפה והצפון הגיעו לקו האדום מבחינת הרווחיות, בגלל המדיניות המוניטרית של בנק ישראל והממשלה בכל הנוגע לריבית ולמדיניות שער החליפין של השקל מול הדולר".

כך הודיע אתמול יו"ר תעשייני חיפה והצפון, יוסי אנטורג. לדבריו, בעלי 55 אחוז מכלל 176 מפעלים באזור חיפה, שוקלים לעבור לאזורי פיתוח בתוך חמש שנים, בגלל מצוקת הקרקעות במקומותיהם וההטבות הניתנות באזורי הפיתוח.

לדבריו, קיים חשש לסגירת קווי ייצור, וכבר עתה מורגשת האטה ביצוא. תעשיינים מן האיזור הודיעו על כוונתם להעביר חלק מקוי הייצור למדינות מזרח אירופה, לירדן ולמדינות אחרות.

אנטורג חזר וקרא לממשלה לפתור לאלתר את בעיית הצפיפות בנמלים, שהסבה עד כה ליצואנים נזק של כ־30 מיליון שקלים. בתוך קרא יו"ר תעשייני חיפה והצפון למשרדי התחבורה והאוצר וכן לרשות הנמלים והרכבות, שלא לממן את פיתוח רכבת ישראל מכספי אגרות הרציף ותעריפי הנמלים. כן קרא אנטורג לשר, ישראל קיסר, להוביל מהלך של הפרטת הנמלים.

בדברו על מצוקת המפעלים בחיפה אמר אנטורג, שאחת הבעיות העיקריות שממנה סובלים התעשיינים היא המחסור בקרקעות לתעשיה. "באזור חיפה והקריות בלבד יש ביקוש לכ־1,000 דונם קרקע לתעשיה, ואילו באזור הצפון יש להיערך לפיתוח של כ־10 אלף דונמים לאזורי תעשיה לשנתיים הקרובות.

תעשייני חיפה והצפון מצדדים בהקמת בורסה שנייה – בחיפה. מדובר במסחר "מעבר לדלפק", שמשמעו מסחר דו־צדדי בין סוחרים, כשעיקר המסחר מתבצע במערכות מחשבים. בורסה שנייה בחיפה – אמר אנטורג – תתרום בעיקר למפעלים קטנים ובינוניים, בעיקר בתחומים עתירי ידע וסיכון, המתקשים לעמוד בתנאי הנפקה של הבורסה הקיימת.

עוד קרא יו"ר תעשייני חיפה והצפון לשר הפנים ולראש העיר חיפה ולשרים הנוגעים בעניין, להפוך את אזור התעשיה של בתי הזיקוק לנפט ואת התעשיה הפטרוכימית במפרץ חיפה למועצה תעשייתית כמתכונת של מועצה מקומית.

הקמה או הרחבה של מפעלים בחיפה והצפון

סך ההשקעות באיזור חיפה והצפון בהשוואה לכל הארץ*

(במליוני דולרים)

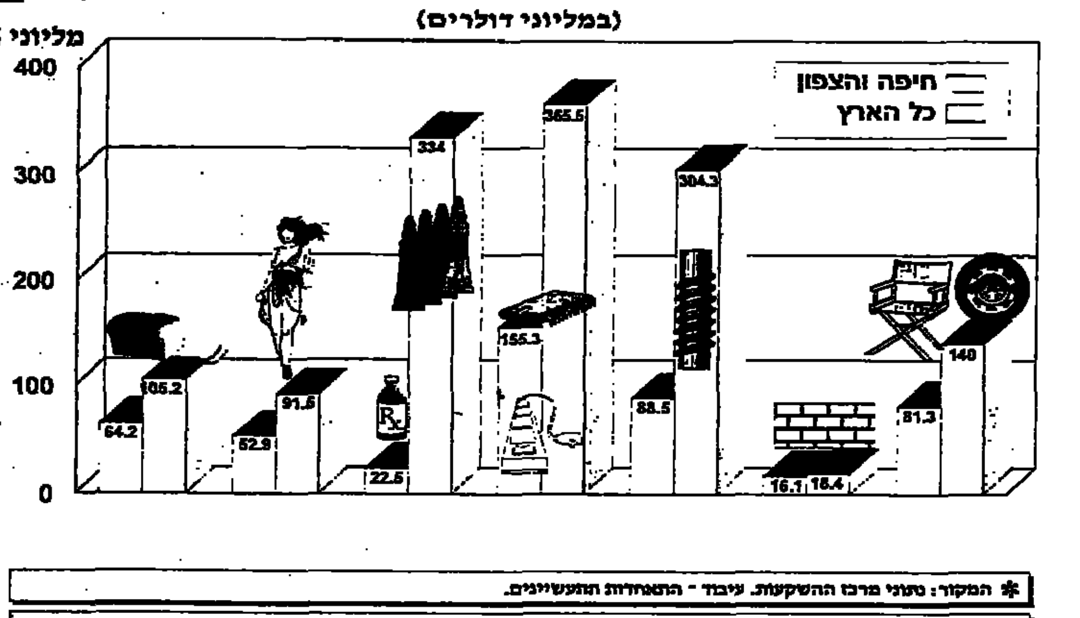

* המקור: נתוני מרכז ההשקעות. עיבוד - התאחדות התעשיינים.

בשנת 94 אומדן השקעה להקמה והרחבת מפעלים - 1.4 מיליארד דולר בתעשיה בכל הארץ; בחיפה והצפון - 508 מליון דולר. (בחיפה כ 6.8 מליון דולרים ובצפון כ 501.3 מליוני דולרים)

הוכחה נוספת לכשלון מדיניות עידוד טיסות השכר

מאת אריה ארד

כשלון המדיניות ברבר עידוד טיסות השכר שוב הוכח במארס, כאשר נוסעי השכר פחתו ב־16 אלף איש בהשוואה למארס אשתקד, בעוד שמספרם של נוסעי החברות הסדירות גדל ב־36 אלף.

גורמים תעופתיים אומרים, שמדי יום מוכחת העובדה, שענף התיירות הנכנסת תלוי בפעילותן של חברות התעופה הסדירות וכי השפעתן של חברות השכר זניחה. לחברות השכר השפעה על נהירת ישראלים לאתרי נופש קרובים, בעיקר תורכיה, אם כי גם החברות הסדירות של ישראל ושל תורכיה נהנות מכך.

חברת התעופה התורכית תרכיש אירליינס הגדילה את מספר נוסעיה ב־176 אחוז לעומת מארס אשתקד, והיא היתה לחברה הזרה הגדולה ביותר בקו הישראלי עם נתח של 4.9 אחוזים מהשוק.

אל על הגדילה מספר נוסעיה ב־10,500 לעומת מארס אשתקד וחלקה בשוק עלה מ־40 ל־40.5 אחוז. מספרם של נוסעי החברות הזרות גדל ב־26 אלף וחלקן בשוק עלה מ־42.6 אחוז במארס אשתקד ל־46.1 אחוז השנה.

חלקן של חברות השכר בקו הישראלי פחת מ־17.4 אחוז במארס שעבר ל־13.5 השנה. מספר נוסעי השכר הישראלי פחת ב־2,300 וחלקם בתנועה ירד מ־4.2 אחוזים במארס אשתקד ל־3.5 אחוזים השנה. יש איפוא מעבר ברור מטיסות שכר לטיסות סדירות.

תורכיש היתה כאמור החברה הזרה הראשונה בקו הישראלי בנטלה "תואר" זה מפי.אן.איי האמריקאית, התופסת במארס את המקום השני בלבד עם 4.6 אחוזים. אחריהן באות לפי הסדר לופטהנזה עם 4.5 אחוזים, בריטיש איירווייז עם 4.1 אחוזים, אלאיטליה עם 3.2 אחוזים ומאראר איר עם 3.1 אחוזים.

ועדים ועובדים / אפרים דוידי

שביתה בקרית שמונה ובבני ברק

עובדי עיריית קרית שמונה פתחו אתמול בשביתה כללית, במחאה על אי תשלום משכורותיהם. שביתה על רקע דומה פרצה לפני שבוע בעיריית בני ברק.

העובדים בקרית שמונה נמנעו במשך השנים מלנקוט בצעדים ארגוניים חרף האיחור בתשלום שכרם, לפעמים הלנת שכר בת שבועיים ויותר.

בבני ברק שובתים עובדי העירייה מזה כמה חודשים ו־140 אלף תושבי העיר חייבים באותן הזדמנויות לפלס את דרכם בין הרי הזבל.

העובדים בקרית שמונה קיימו בשעות הבוקר אסיפת הסברה ברחבת העירייה והוליכו במקום על השביתה. דובר עיריית קרית שמונה, יורם אבן צור, מסר לכתב עת"ם, כי לשביתה אין קשר להשבתת העיר בשבוע שעבר.

"מועצת עיריית קרית שמונה מצפה מראש הממשלה, יצחק רבין, לתשובות מתאימות שיביאו לפתרון כללי לבעיית של קרית שמונה", אמר דובר בעירייה. ביום ראשון יפוג מועד האולטימטום שקיבל ראש הממשלה ממועצת העיר לטיפול בבעיות הבוערות של קרית שמונה.

בבני ברק מצאו פתרון "מקורי" למצוקה הכספית של העירייה באמצעות קיצוץ השכר: פיטורי עובדים.

מועצת העירייה קיבלה ברוב קולות ובישיבה מיוחדת את התוכנית שהוגשה על ידי "החשב־מלווה", ד"ר אריה הכט. התוכנית זכתה לתמיכת ראש העיר, הרב משה אירנשטיין.

על פי התוכנית, יפוטרו 82 עובדים, תהיה הורדה חד־צדדית של השכר בין 5 ל־15 אחוז והקטנה במחצית במספר העובדים המועסקים באמצעות חברות לכח אדם.

עוד סוכם, לנהל מו"מ עם ועד העובדים ומועצת פועלים על התוכנית. הדבר עלול לגרום לתופעה חמורה של פיצול אישיות, כי אחד מסגני ראש העיר הוא גם מזכיר מועצת פועלי העיר: דוד זכות.

ארגון עובדי קופ"ח "נגד הנסיגה"

ארגון עובדי קופת חולים הכללית מתנגד לנסיגה של האוצר מהסיכומים שהושגו עם ההסתדרות בסוגיית עתיד קרנות הפנסיה. כך עולה ממכתב ששלח מ"מ יו"ר ארגון עובדי קופ"ח, משה וליגנר, לשר האוצר, אברהם "בייגה" שוחט.

וליגנר מזהיר את הממשלה "לא לסגת מהסדר הפנסיה ולא לשנות ולו בפסיק אחד את ההסדר שהושג". במכתבו כתב וליגנר: "העובדים בישראל לא יסכימו לקבל פנסיה פחות ממה שהושג בהסדר, דהיינו, הבטחת שכר לפנסיה לפי פעמיים השכר הממוצע במשק".

עוד כתב לשר שוחט: "אנו מחזקים את הודעתו של ח"כ רמון, יו"ר ההסתדרות החדשה, התובע ממך שלא לסגת ולא להתפשר בשום דרך על ההצעה המקורית. מן הראוי שתדע שאנו מתכוננים למאבק מן הקשים ביותר בהיסטוריה של סכסוכי העבודה בארץ".

וליגנר מסיים את מכתבו במלים: "זכותם של העובדים בישראל לחיות בעת זקנתם ולאחר שנים רבות של עבודה, בכבוד הראוי בשכר שבו אפשר להתקיים".

איסור שביתה ב"מתמור"

בית הדין לעבודה בבאר־שבע אסר השבוע על עובדי מתמור לשבות במחאה על הפיטורים שמתכננת ההנהלה. העובדים כבר שבתו והפגינו לפני שבועיים בפתח המפעל שבאשקלון – מכון התערובת המרכזי בדרום לאספקת מזון למשק החי של קיבוצים ומושבים באיזור.

ההנהלה רוצה לפטר 19 מעובדי מכון התערובת, וצעד זה נתקל בהתנגדותו של ועד העובדים ושל מועצת פועלי אשקלון. עד צ'יזותה שופטת בית הדין לעבודה, רות בוהן, על הצדדים לקיים "הליך היוועצות" בסוגיית פיטורי שבעה עובדים.

הפגישה בין הצדדים בעניינם של העובדים צריכה להתקיים עד לישיבה הבאה של בית הדין בשבוע הבא.

שביתה של עשרות אלפי מורים בלבנון

70 אלף מורים השביתו את מערכת החינוך בלבנון. כל בתי הספר, ממלכתיים ופרטיים, שבתו ברחבי לבנון וכ־850 אלף תלמידים מצאו עצמם ללא לימודים. איגוד המורים איים אתמול, כי אם הממשלה לא תשיב בחיוב לדרישתם לתוספות שכר (בשיעור 20 אחוז) הם יפתחו בשביתה כללית ללא הגבלת זמן.

השכר התחילי של המורים בלבנון הוא 550 אלף לירות לבנוניות (או כ־1,025 ש"ח). מ"מ שר האוצר, פואד סיניורה, מסר אמש כי "הממשלה לא יכולה לעמוד בתוספות שכר".

עובדי הרכבות במרוקו יחזרו לשבות

עובדי הרכבות במרוקו מתכננים לשבות שוב למען תוספות שכר ונגד פיטורים מתוכננים. על כך מסר אתמול אחד מראשי פדרציית האיגודים המקצועיים "איחוד העובדים של מרוקו", פואד בנאריק, לכתב סוכנות "רויטרס".

כ־17 אלף עובדי הרכבת כבר שבתו בשבוע שעבר, דווקא בעת "עיד אל־אדחה", החג המוסלמי בו נוהגים לנסוע ולבקר קרובים וידידים. לדבריו, "ללא תגובה מצד ההנהלה, ללא היענות חיובית לעובדי הרכבות, לא תהיה ברירה אלא לשוב למאבק".

בימים האחרונים הצטרפו מגזרים שונים למאבקים למען שכר, ועל פי מידע שמסרה סוכנות הידיעות הרשמית "מאפ", המלך חסן השני עומד להופיע מחר בשעות הערב בטלוויזיה בנאום מיוחד שיוקדש לגל השביתות הפוקד את המדינה הצפון אפריקאית.

שוחט: עם השלמת תוכנית ההבראה תתחיל התע"א להרוויח

מאת אמנון אמר

מצבה של התעשייה האווירית השתפר בעקבות הפעלת תוכנית ההבראה ואני מקווה כי עם השלמת התוכנית בשנה הבאה, תעבור החברה מהפסד לרווח. כך אמר אתמול שר האוצר, אברהם שוחט, בתום ביקור שערך במתקני התעשייה האווירית בלוד.

לדברי שוחט, תוכנית ההבראה כבר העלתה במידה משמעותית את רמת התפוקה לעובד ובעתיד היא גם תגדיל את כושר התחרות והיקף המכירות של התעשייה האווירית. עם זאת, הדגיש שר האוצר כי תוכנית ההבראה עדיין לא הסתיימה וכי יש להשלימה.

במהלך סיור בחברה, הוצגו בפני שוחט הנתונים העסקיים הצפויים השנה. מנתונים שמסרו יו"ר מועצת המנהלים, צבי צור, והמנכ"ל, משה קרת, עולה כי ברבע הראשון של השנה חתמה התעשייה האווירית על חוזים חדשים בהיקף כולל של כ־470 מיליון דולר. סך המכירות בתקופה זו הסתכם בכ־330 מיליון דולר.

צבר ההזמנות הכולל של החברה מגיע היום לכ־2.6 מיליארד דולר ואילו המכירות המתוכננות השנה נאמדות בכ־1.5 מיליארד ש"ח. לדברי יו"ר הדירקטוריון והמנכ"ל החברה, נותרו עדיין בעיות לא פתורות, שהעיקריות בהן: ההסדר עם הבנקים והמשך פרישת העובדים במסגרת תוכנית ההבראה.

בנוסף לנתונים העסקיים, הוצגו בפני שר האוצר גם שלושת המוצרים העיקריים שבפיתוחם עוסקת היום התעשייה האווירית: לוויין "אופקים3", לוויין התקשורת "עמוס" המזל"טים.

שר החקלאות: מדיניות ממ"י עלולה לחסל ישובים חקלאיים

מאת אריה דיין

שר החקלאות, יעקב צור, האשים אתמול את מנהל מקרקעי ישראל ואת מנהלו, עודי וכסלר, בנקיטת מדיניות שגויה העלולה להביא לחיסול יישובים חקלאיים במרכז הארץ. צור הגיב בכך על דבריו של וכסלר בזכות נקיטת צעדים משפטיים נגד עסקים לא־חוקיים במגזר החקלאי ובזכות הצורך לפעול באמצעות הטלת מסים ודמי חכירה עסקיים על יזמים המפעילים עסקים במשקים חקלאיים.

צור וכסלר דיברו אתמול בישיבה של ועדת הכנסת לביקורת המדינה שדנה בפרק בדו"ח האחרון של מבקרת המדינה, מרים בן־פורת, שעסק בשימוש בקרקע חקלאית ליעודים עסקיים.

מנהל מקרקעי ישראל, אמר מנהלו, נערך בימים אלה לשלוח שומות הדרישות־תשלום ומקים מערך גבייה לצורך העניין. פעולות אלה, אמר וכסלר, יכשלו את התמריץ הכלכלי המביא היום אנשי־עסקים להעביר את מפעליהם ליישובים חקלאיים בהם יכולים ליהנות מארנונה ומדמי־חכירה מופחתים.

שר החקלאות אמר בתגובה לדבריו של וכסלר, כי מניעת האפשרות לפתח יוזמות עסקית ביישובים חקלאיים תביא לחיסול היישובים במרכז הארץ. לדעתו, יש לאפשר ליישובים החקלאיים להקים אזורי תעשיה לצידם, בקרבת אזורי המגורים.

מבקרת המדינה קבעה בדו"ח שלה, כי רשויות התיכנון, משרד הפנים ומנהל מקרקעי ישראל לא הקפידו על אכיפת דיני־התיכנון, הוראות החוק וההוראות שבחוזי החכירה, ואיפשרו בכך את תהליך הקמתם של אלפי עסקים בלתי־חוקיים על קרקע חקלאית שהועמדה לרשות החקלאים בידי מנהל מקרקעי ישראל.

מתחרות על אספקת ציוד להודו

מאת אריה ארד

שתי חברות ישראליות, אלתא ואלישרא, מתחרות על אספקת ציוד לשיבוח מטוסי מיג 21 ויגואר הודיים. שתי החברות הישראליות מבקשות למכור להודים אמצעי לוחמה אלקטרונית מתוצרתן.

שתי חברות ישראליות אחרות, ראפא ובי.וי.אר, מתחרות ביניהן על מכירת ציוד תיחקור לחיל האוויר ההודי.

הושלמו התיקונים לחוק שוויון הזדמנויות בעבודה

מאת אריה דיין

ועדת העבודה והרווחה של הכנסת אישרה אתמול תיקון לחוק שוויון הזדמנויות בעבודה לפיו תיאסר אפליה בקבלת עובד לעבודה מטעמי גיל, גזע, לאומיות, דת, ארץ מוצא, השקפה, אמונה או השתייכות מפלגתית. החוק הקיים אוסר רק על אפליה מטעמי מין או נטייה מינית או על אי־קבלת אדם לעבודה בגלל היותו הורה.

ועדת העבודה והרווחה השלימה בכך את הכנת התיקון לחוק לקריאת הבאתו למליאת הכנסת, להצבעה בקריאה שנייה ושלישית. מקורו של התיקון בשורה של הצעות־חוק פרטיות שהוגשו על ידי חברי־הכנסת, יעל דיין ואבי יחזקאל, ממפלגת העבודה, נעמי חזן, בני טמקין וענת מאור ממרצ, האשם מחאמיד ותמר גוז'נסקי מחד"ש ונעמי בלומנטל מהליכוד.

ועדת העבודה והרווחה אישרה גם שלושה תיקונים נוספים לחוק. הראשון מחיל את איסורי האפליה המוטלים על מעסיקים גם על שירות התעסוקה ועל לשכות העבודה הפרטיות, עליהן ייאסר להפלות מבקשי־עבודה בזמן שליחתם למקומות תעסוקה פוטנציאליים.

התיקון השני מעניק גם לבן־זוגה של אשה עובדת את הזכות ליהנות משירותי מעון שהמעביד מקיים עבור ילדי הנשים העובדות. אבלה על פי. אותו תיקון יהיה העובד זכאי גם לדמי ההשתתפות של המעביד בעלות החזקתו של הילד במעון, בשיעור דומה לזה המוענק לעובדות.

התיקון השלישי מעניק לארגונים המטפלים באוכלוסיות שאפלייתן נאסרת בחוק את הזכות לייצג עובדים, קורבנות־אפליה, בפני בתי־הדין לעבודה. "התיקונים שאישרנו", אמר יו"ר ועדת העבודה והרווחה, ח"כ יוסי כץ, "מעלים את ישראל מדרגה נוספת בהבטחת שוויון בעבודה".

ייתכנו שיבושים באספקת הלחם בעקבות סכסוך בטחנות הקמח

מאת אפרים דוידי

ייתכן שאספקת הלחם ומוצרי הקמח תשובש בעקבות הכרזת סכסוך עבודה בטחנות הקמח. על סכסוך העבודה החליטו ראשי הסתדרות עובדי המזון בעקבות פיצוץ המו"מ עם מעסיקי הענף.

מזכ"ל האיגוד, משה סבריכה, מסר אמש כי "התפוצץ המו"מ שהתנהל בין ארגון בעלי טחנות הקמח בישראל לבין הוועדה העליונה של עובדי הטחנות שליד הסתדרות עובדי המזון. תוקפו של ההסכם הקודם פג עוד בסוף מארס".

בעקבות פיצוץ המו"מ הכריזה המזכירות הארצית של איגוד העובדים על סכסוך עבודה "עד לשביתה כללית בכל טחנות הקמח בישראל". במסגרת המו"מ דרשו העובדים תוספת שכר של כ־10 אחוז ותוספת ותק של 1.5 אחוזים לשנה.

עוד הם דרשו הגדלת הוותק מ־30 ל־40 שנה ומעבר לשבוע עבודה של חמישה ימים – כפי שהתנהג במגזרים רבים במשק. במדינת ישראל פועלות כ־20 טחנות ובהן מועסקים כ־1,000 עובדים.

בורסה / איתן יעקבסון

המדד לא קטע את מגמת העלייה בשוק המניות

אתמול נרשמה מגמה של עליות שערים מתונות במניות המשתנים ועליות משמעותיות במניות הכר"מ. פרסום המדד לא קטע את מגמת העלייה בשוק המניות אשר נמשכת כבר כמה ימים. מדד המשתנים נקבע אתמול על 179.45 בעלייה של 0.34%. מדד המעו"ף נקבע על 182.49 בעלייה של 0.3%. המחזור הכולל במניות הסתכם בכ־108 מיליון ש"ח.

מחזור בולט של כ־8 מיליון ש"ח נרשם במניות קונצרן כי"ל אשר נסגרו בירידה של 2.25% על שער של 228. הירידה במניות כי"ל מוסברת בהערכות, שההנפקה הקרובה של מניות כי"ל בניו־יורק תיסגר סביב הרמה של 220. ירידה של 10% בלטה במניות המפעלים הפטרוכימיים דווקא לאחר פרסום דו"ח כספי מצויין לרבעון הראשון של 1995 אשר הצביע על רווח נקי של כ־36 מיליון ש"ח.

הירידה בפטרוכימיים מוסברת במימוש רווחים לאחר עלייה חדה של המניות מראשית השנה. לפי הערכות השיפור החד ברווחיות המפעלים הפטרוכימיים שהושג ברבעון האחרון של 1994 וברבעון הראשון של 1995 כבר היה מגולם במחיר המניות. הירידה אתמול במניות הפטרוכימיים מוסברת גם בחששות שברבעונים הבאים הרווחים יהיו נמוכים יותר מאשר ברבעון הראשון אשר נחשב לרבעון בו הושגה רווחיות שיא.

כן מוסברת הירידה בפטרוכימיים בהודעה לבורסה על תקלה חמורה במפעל "כרמל אולפינים" שבעקבותיה הושבת מתקן האתילן לפרק זמן בלתי ידוע.

טבע נסגרה בעלייה של 0.75% במחיר של כ־34.7 דולר ל־0.1 ע"נ בהשוואה למחיר סגירה של 35 דולר בניו־יורק ביום שני בלילה. הבדוקים בניו־יורק צופים שיפור ברווחיות טבע בשנת 1996, שיפור שעשוי להיות משמעותי במיוחד אם תאושר תרופת הקופאקסון לטיפול במחלת הטרשת הנפוצה על ידי רשות התרופות והמזון האמריקאית. טבע עשויה להגיש את התרופה לאישור הרשות הזו עד סוף יוני 1995.

ירידה של 10% בלטה אתמול בישרמקו לאחר מסע עליות מרשים. בשוק צמודי המדד נרשמה מגמה מעורבת עם נטייה לעליות שבלטו בסדרות לטווח ארוך.

המשתנים ליום 16.5.95

המניה	שער בנקודות	שינוי בנקודות	שינוי ב־%	שער יומי נמוך ב־%	שער יומי גבוה ב־%
אבג"ק	13.4	+1.2	+10.0	110.00	110.00
אמיש	1884.0	+9.0	+0.5	101.00	101.35
אנך	4025.0	-51.0	-1.2	98.50	100.75
אוגנלין	[illegible]				
אוסיף	7341.0	-18.0	-0.2		
אורדן 0.1	432.0	+1.0	+0.3	100.50	101.00
אורמת 1	625.0			100.00	100.00
אזורים 1	3603.0	+62.0	+1.8	101.25	103.75
אידיבי אחזקות	1011.0	+5.0	+0.5	100.00	101.50
אידיבי פיתוח	5401.0	+40.0	+0.8	100.50	101.00
איקונג 1	809.0	+10.0	+1.3		
אלביט 3	18761.0	+47.0	+0.3	100.00	100.50
אלביט אג"ח ב'	96.0		+0.3	100.00	100.25
אלקו החזקות	9635.0	+189.0	+2.0	101.50	102.00
אלדין 3	8958.0			100.00	101.50
אסם	2371.0	-42.0	-1.7	97.50	100.00
אפריקה אג"ח 4	99.5		+0.3	100.50	101.00
אפריקה ישראל 1	276914.0	+3419.0	+1.3	101.00	101.50
אפריקה ישראל 0.1	308525.0	+2297.0	+0.8	100.75	101.00
אקרשטיין תעש'	288.0	+8.0	+3.0	102.00	104.00
בזק 1	601.0	-2.0	-0.2	99.25	100.00
בינלאומי 1	38025.0			98.75	101.00
בינלאומי 5	36900.0	+184.0	+0.5	100.50	101.00
ברום	1693.0	+33.0	+2.0	101.75	102.00
גאולת השקעות	6133.0	+91.0	+1.5		
גרנית 1	489.0	+5.0	+1.0	101.00	101.25
גרנית אג"ח 2	109.5	+0.5	+0.5		
דגם 1	1139.0	+39.0	+3.5	104.00	104.00
דיסקונט השקעות	20020.0	+50.0	+0.3	100.00	101.50
דלק 0.1	8794.0	-414.0	-4.5	95.25	97.00
דנבאר 5	1916.0	+14.0	+0.8	102.25	102.75
הכשרת הישוב	785.0	+6.0	+0.8	99.50	101.75
חברה לישראל 1	27405.0	-69.0	-0.2	99.50	101.00
חברה לישראל 5	26397.0	+769.0	+3.0	102.00	103.00
חל 1	9.2	-0.4	-4.5		
טבע 1	185345.0	+784.0	+0.8	100.75	101.50
טמפו 1	1401.0	+44.0	+3.3	103.00	104.00
טפחות הי"ל 1	170413.0				
יואל 1	101.0	-0.5	-0.2	99.00	99.00
יואל אג"ח 2	93.5	+4.0	+5.3		
ים המלח 0.1	902.0	+9.0	+1.0	100.00	102.50
יצוא השק' 1	1186.0			99.50	102.75
ישראמקו	3.8	-0.4	-10.0	90.00	100.25
כבלים 0.25	1833.0	+40.0	+2.3	102.00	103.25
כור 1	22973.0	-58.0	-0.2	98.50	101.50
כה אג"ח ו'	107.0				
כור אופ' 2	6649.0	-17.0	-0.2	99.00	100.00
כימיקלים לישראל	228.0	-5.0	-2.2	97.75	99.50
כיתן	933.0	+7.0	+0.8	100.50	100.50
כלכלית ירושלים	825.0	-25.0	-3.0	97.00	98.50
כל אלקטרוניקה	32318.0	+634.0	+2.0	101.00	102.00
כלל ביטוח	985.0	+29.0	+3.0	102.00	103.50
כלל ישראל 10	8184.0	+238.0	+3.0	101.50	103.00
כלל סחר 1	682.0	-5.0	-0.7	97.00	99.00
כלל תעשיות 1	1883.0	+23.0	+1.3	101.25	101.50
כללי 1	8208.0	+101.0	+1.3	101.50	103.00
לאומי	337.0	+2.0	+0.5	100.00	100.50
ליבשיר	195.0				
מאיר עזרא 1	2062.0	+10.0	+0.5	100.00	101.25
מבטח שמיר 1	1236.0	+12.0	+1.0		
מכני תעשיה	355.0			100.00	100.00
מהדרין 1	14338.0	+485.0	+3.5	103.00	104.00
מכתשים	1509.0			100.00	100.75
מליבו 5	605.0			100.00	100.00
מנון 1	704.0	+2.0	+0.3	100.00	100.50
מפעלי גבדה	273.0	+3.0	+1.0	100.75	101.00
משוב שומר 1	273.0	+5.0	+1.8	102.00	102.00
מתבן ב 1	30995.0	-234.0	-0.7		
נייר חדרה	15885.0	+273.0	+1.8	101.75	103.00
נכסים ובנין	18843.0	+94.0	+0.5	101.00	101.50
נפיול	559.0	+35.0	+6.8	106.00	107.50
נפטא	513.0				
נפטא בקן אג"ח 5	109.5	+0.5	+0.3		
עמקית 1	1806.0	+48.0	+2.8	102.00	104.00
עקום	331.0	+1.0	+0.3	99.75	100.50
עלית 5	1253.0			99.00	100.75
פויכטוונגר 5	6774.0	+276.0	+4.3	104.00	104.25
פלנגת ב	324.0	+2.0	+0.5	101.00	101.00
פועלים השק' 1	8184.0	+141.0	+1.8	101.50	102.00
פועלים	447.0	+1.0	+0.3	100.25	101.50
פורשנה 1	1319.0	+75.0	+6.0	106.00	107.00
פטרוכימיים	1663.0	-185.0	-10.0	90.00	90.00
פיבי	46188.0	+344.0	+0.8	100.50	102.00
פספורט	64.0				
פקר פלדה 1	11153.0	+245.0	+1.3	101.75	102.25
פריגו 0.2	9442.0	+319.0	+3.5	103.00	103.50
פריקלאס 1	1937.0			101.25	101.25
קווי אשראי	107.0	+2.5	+2.3	101.00	103.00
קרדן השקעות 5	274.0	+1.0	+0.5	101.50	101.75
קנה והספקה	1960.0	+19.0	+1.0	100.00	100.00
רב בריח	987.0				
רוטין 1	1418.0	+7.0	+0.5	101.00	102.00
רשת הרבוע הכחול	1463.0	+7.0	+0.5	100.50	101.00
שופרסל ב'	5168.0	+26.0	+0.5	100.50	100.50
שלמון א 1	8422.0	+285.0	+3.5	102.75	102.75
שקם	188.0	+7.0	+4.0	103.50	104.75
שקם בקן אג"ח 4	130.5				
תאום 10	1147.0	-67.0	-5.5	91.50	95.00
תאות 5	249.0	+1.0	+0.3	99.00	100.50
תדיראן	805.0	+12.0	+1.5	101.50	102.00

שערי מטבעות חוץ לתאריך 16.05.95

המטבע	שער יציג	בנק לאומי מזומנים קניה	בנק לאומי מזומנים מכירה	בנק לאומי העברות והמחאות קניה	בנק לאומי העברות והמחאות מכירה	בנק הפועלים מזומנים קניה	בנק הפועלים מזומנים מכירה	בנק הפועלים העברות והמחאות קניה	בנק הפועלים העברות והמחאות מכירה	בנק דיסקונט מזומנים קניה	בנק דיסקונט מזומנים מכירה	בנק דיסקונט העברות והמחאות קניה	בנק דיסקונט העברות והמחאות מכירה	בנק הבינלאומי מזומנים קניה	בנק הבינלאומי מזומנים מכירה	בנק הבינלאומי העברות והמחאות קניה	בנק הבינלאומי העברות והמחאות מכירה
1 סל	3.4821	–	–	–	–	–	–	–	–	–	–	–	–	–	–	–	–
1 דולר	3.0340	2.95	3.10	3.0023	3.0508	2.96	3.10	3.0054	3.0509	2.96	3.10	3.0048	3.0636	2.96	3.09	3.0083	3.0537
1 לישט"ש	4.7473	4.61	4.84	4.6922	4.7679	4.63	4.85	4.6960	4.7671	4.66	4.87	4.6943	4.7707	4.62	4.83	4.7020	4.7730
1 מארק גרמני	2.0906	2.04	2.15	2.0777	2.1113	2.05	2.14	2.0748	2.1062	2.04	2.14	2.0750	2.1086	2.04	2.13	2.0790	2.1104
1 פרנק צרפתי	0.5951	0.58	0.61	0.5903	0.5999	0.57	0.61	0.5906	0.5996	0.68	0.61	0.5909	0.6005	0.58	0.61	0.5914	0.6003
1 גולדן הולנדי	1.8674	1.82	1.91	1.8524	1.8823	1.82	1.91	1.8497	1.8777	1.82	1.91	1.8536	1.8836	1.82	1.90	1.8561	1.8841
1 פרנק שווצרי	2.5023	2.44	2.56	2.4833	2.5234	2.45	2.56	2.4801	2.5177	2.44	2.56	2.4839	2.5243	2.44	2.55	2.4876	2.5252
1 כתר שוודי	0.4113	0.39	0.42	0.4065	0.4131	0.40	0.42	0.4082	0.4144	0.40	0.42	0.4082	0.4152	0.40	0.42	0.4084	0.4146
1 כתר נורבגי	0.4710	0.45	0.49	0.4672	0.4748	0.46	0.48	0.4650	0.4721	0.46	0.48	0.4676	0.4751	0.46	0.48	0.4667	0.4737
1 כתר דני	0.5353	0.52	0.55	0.5312	0.5398	0.52	0.55	0.5302	0.5383	0.52	0.65	0.6317	0.6404	0.52	0.55	0.5324	0.5404
1 מרק פיני	0.6836	0.66	0.70	0.6784	0.6894	0.67	0.70	0.6770	0.6873	0.66	0.70	0.6780	0.6897	0.67	0.70	0.6790	0.6893
1 דולר קנדי	2.2297	2.16	2.28	2.2062	2.2418	2.17	2.27	2.2058	2.2392	2.17	2.28	2.2060	2.2438	2.17	2.27	2.2105	2.2439
1 דולר אוסטרלי	2.2256	2.15	2.27	2.1969	2.2324	2.13	2.29	2.2070	2.2404	2.14	2.27	2.1961	2.2339	2.09	2.27	2.2012	2.2344
1 ראנד דרא"פ	0.8294	0.74	0.84	0.8210	0.8343	0.59	0.84	0.8216	0.8341	0.70	0.82	0.6219	0.6354	0.72	0.86	0.8228	0.8352
10 פרנקים בלגיים	1.0171	0.99	1.04	1.0085	1.0248	0.98	1.05	1.0075	1.0228	0.99	1.04	1.0092	1.0257	0.98	1.04	1.0105	1.0258
10 שילינג אוסטריים	2.9733	2.89	3.04	2.9490	2.9960	2.90	3.03	2.9438	2.9884	2.90	3.04	2.9603	2.9982	2.90	3.03	2.9541	2.9987
1000 לירטות איטלקיות	1.8435	1.79	1.89	1.8306	1.8602	1.79	1.91	1.8292	1.8570	1.82	1.90	1.8289	1.8586	1.80	1.90	1.8309	1.8585
100 יינים יפנים	3.4854	3.39	3.57	3.4576	3.5134	3.40	3.56	3.4506	3.5028	3.40	3.57	3.4668	3.5130	3.40	3.57	3.4618	3.5141
1 דינר ירדני	4.4296	4.18	4.48	–	–	4.17	4.45	–	–	–	–	–	–	–	–	–	–
1 לירה מצרית	0.9254	0.85	0.93	–	–	0.86	0.92	–	–	–	–	–	–	–	–	–	–
ECU	3.8788	–	–	3.8464	3.9085	–	–	3.8289	3.8869	–	–	4.8496	3.9121	–	–	–	–
1 פאונד אירלנד	–	4.72	4.96	4.8066	4.8842	–	–	4.7801	4.8524	4.74	4.97	4.8162	4.8934	–	–	–	–
100 פזטה ספרד	2.4179	2.35	2.48	2.3990	2.4377	2.37	2.53	2.8944	2.4307	2.38	2.50	2.3996	2.4367	2.34	2.50	2.4028	2.4391
1 ניו זילנד	–	1.96	2.06	1.9946	2.0268	–	–	1.9960	2.0262	–	–	–	–	–	–	–	–
100 דרכמה יוונית	–	–	–	–	–	1.28	1.41	1.2877	1.3072	–	–	–	–	–	–	–	–
100 לירות לבנוניות	0.1840	–	–	–	–	0.20	0.30	–	–	–	–	–	–	–	–	–	–
1 דולר הונג קונג	–	–	–	0.3883	0.3946	–	–	–	–	–	–	–	–	–	–	4.8187	4.8915
1 דולר סינגפור	–	–	–	2.1377	2.1722	–	–	2.1421	2.1745	–	–	–	–	–	–	–	–
1000 לירה טורקית	–	–	–	–	–	–	–	–	–	–	–	–	–	–	–	2.1419	2.1742
1 לירה קפריסין	–	–	–	–	–	–	–	–	–	–	–	–	–	–	–	–	–

הוקמה חברה בע"מ לבדיקת חובות הקיבוצים בבנקים

"מטה הקיבוצים" קורא לחייבים להצטרף לשם בדיקה במרוכז בידי צוות מקצועי

מאת דן הלוי

בכינוס באולם "צוותא" בתל אביב, הוכרז אתמול על הקמת חברה בע"מ בשם "מטה הקיבוצים", שנרשמה לאחרונה באמצעות משרדו של עו"ד יעקב ויינרוט, לבדיקת חובי חבריה בחשבונות הבנקים. מטרת החברה – בדיקה במרוכז של חובות הקיבוצים על פי כללים חשבונאיים ומשפטיים אחידים שיוגדרו בידי צוות מקצועי המורכב מאנשי חוק, חשבונאות הכלכלה.

צפריר רונן, מראשי הפעילים בהתארגנות המטה כדי לפתור את משבר חובות הקיבוצים באמצעות הכלי החשבונאי-משפטי של בדיקת חובות, הכריז על מטרות החברה כלהלן:

● הקמת משרד מרכזי של "מטה הקיבוצים" שיטפל בכל ההיבטים של בדיקת החוב האמיתי של הקיבוצים.

● ריכוז מן הקיבוצים של החומר הדרוש לבדיקת חשבונותיהם, וכן פניות מרוכזות מטעם "המטה" אל הבנקים כדי לקבל את החומר החסר להשלמת בדיקת חשבונות הקיבוצים החברים בו. בכך ישוחרר היישוב הבודד ממגע מתיש עם הבנק.

● הפעלת פריסה ארצית של קיבוצי "המטה" כדי לארגן תגובה הולמת ומאורגנת ברמה ארצית מול נסיונות סחיטה ואיומים בלתי חוקיים כלפיהם.

● ייעוץ משפטי שוטף בנושא בדיקת ריביות ודרכי פעולה אפשריות מול הבנק, בתיאום מלא עם צוות המשפטנים של עו"ד יעקב ויינרוט.

● ריכוז ותיאום של צוות כלכלנים, רואי חשבון ומומחים לבדיקת ריביות בעלי מוניטין, שיעבדו עם צוות המשפטנים.

● הפעלת יחסי ציבור ותקשורת והיכרות תחת "מטה הקיבוצים".

קיבוץ שיחליט להצטרף ל"מטה" יתבקש להפקיד בחשבונו סך של 5,000 ש"ח לכיסוי הוצאות הקמתו. עוד נמסר בכינוס, בהשתתפות כמאה חברי קיבוצים, אנשי מקצוע ואחרים, כי המטה יתנהל ללא מטרות רווח; כספים שייוותרו בו בתום המאבק והצלחתו יוחזרו לחברים. המטה יפתח חשבון ב"בנק כללי" (שהמיגזר הקיבוצי אינו נמנה עם פלח לקוחותיו העסקיים בדרך כלל). המטה יקבע שני מורשי חתימה בחשבונו, ויתנהל תחת פיקוח דירקטוריון שייבחר בידי חברי "המטה".

נציגי הקיבוצים שיחליטו להצטרף ל"מטה", התבקשו לסור למשרדו של עו"ד יעקב ויינרוט ברחוב הברמן 10 בתל אביב ולחתום באופן רשמי על הצטרפותם. המצטרפים יסמיכו את הצוות בראשות ויינרוט לטפל באופן מרוכז, ועל פי כללים משפטיים וחשבונאיים אחידים, בבדיקת חשבונותיהם בבנקים.

בכנס השתתף, מלבד עו"ד ויינרוט, גם המשפטן פרופסור אוריאל פרוקצ'יה. "כרגע אנו סובלים מחולשה יחסית ברורה", אמר פרוקצ'יה. "איננו יודעים את העובדות. לדעתי, שיקול מפוכח יורה שכדאי לברר אותן; יש להבין שהן לא ידעו את מצבכם הנוכחי. אם יתאמתו הציפיות ויתברר שכל החוב הוא מנופח ובלתי חוקי, פירוש הדבר מבחינה משפטית שחובכם אינו קיים ולא צריך לפרוע אותו. אם יתברר שבספרי הבנקים רשומים חובותיכם לאמיתם – זה משאיר אתכם במקום שבו אתם מצויים כיום.

"ייתכן שיתגלה מצב ביניים שהאמת על גודל החוב מצויה אי שם בין שני הקטבים האלה. אינני יודע מה ייעשה אז, אך אני יכול להבין, שניתן יהיה לפתוח במו"מ חדש על בסיס העובדות שתיוודענה.

עו"ד ויינרוט אמר בין היתר: "מטרתנו ב"מטה" מוגדרת וברורה: לבדוק את חשבונותיכם בבנקים, ולפעול על פי הממצאים לתיקון הטעון תיקון בנושא החוב." הוא הדגיש את החשיבות ביצירת מאסה קריטית של קיבוצים שיהיו חברים במטה. "בחמישים קיבוצים לא יוכל איש להתל או להתנכל להם, וצעקתם לא תטואטא מתחת לשטיח. אם נגבש את המאסה הקריטית הזאת, וימצאו הממצאים שאנו צופים, תהיה לכך השלכה משפטית מרחיקת לכת. לבעיה יינתן פתרון משפטי.

לדבריו, הפנייה לבית המשפט אינה אופציית הפעולה היחידה שתהיה פתוחה בפני "המטה" – בתנאי שיצטרפו אליו די ישובים. "במקביל לפנייה מצידנו לקבל פס"ד הצהרתי על תיקון גודל החוב," אמר, "נפנה לפיקוח על הבנקים שיזהיר אותם מפני התנכלות, ויפעל גם הוא לתיקון המעוות; נפנה למבקרת המדינה ולחברי הכנסת: על יסוד תוצאות מצטברות משכבעות דיין, ניתן גם ליזום הקמת ועדת חקירה".

משלחת מסין ביקרה בתערוכת "משוב 95"

מאת איילה זמרוני

לראשונה התארחו בתערוכת "משוב" משלחות מחו"ל, בהן משלחת מסין אשר ביקרה בדוכן "פולישק – תעשיות פלסטיקה". חברת פולישק הציגה לראשונה בתערוכה סוגים חדשים של רשתות לחקלאות. הרשתות שהוצגו הן רשתות מונופילמנט ורשת האלומינט.

רשתות מונופילמנט בנויות במיוחד למגדלי פירות, ירקות ופרחים ולגידול דגים בבריכות פתוחות. הן מאפשרות שמירה יעילה מפגיעות ברד וציפורים, ומספקות אחוזי צל נמוכים ללא פגיעה בהתפתחות הגידול. הרשתות מאוורדות, עמידות לרוחות חזקות, קלות, גמישות וניתנות להעברה ממבנה למבנה.

רשת האלומינט היא פטנט בלעדי עולמי של "פולישק". זוהי רשת סרוגה המיוצרת מיריעת H.P.D.E מתוחה חד כיוונית. הבקנה חוזק רב ואריכות ימים לסיב. הירידה עוברת תהליך של מיתוך אלומיניום וציפוי מיוחד המגן עליו מפני התחמצנות.

הרשת יוצרת תנאי אקלים נוחים מתחתיה לצמחייה בדרך יעילה וזולה, חוסכת באנרגיה ומאפשרת לשלוט בצורה נוחה ביחסי הגומלין בין קרינת השמש, הלחות וטמפרטורות האוויר בבתי צמיחה.

בדוכן "פולישק" נרשמה התעניינות רבה ברשתות החדשות.

"טבעול" זכתה בתו תקן יוקרתי

מאת איילה זמרוני

מפעל טבעול המייצר מנות עיקריות וחטיפים על בסיס חלבון צמחי, ירקות וחומרי גלם נוספים, קיבל את תו התקן – ISO-9002.

ISO-9002 הוא סדרת תקנים מחמירה לניהול איכות בתעשייה ובשירותים. על ידי אימוץ התקן הבין לאומי ISO-2009 מצטרפת טבעול למועדון המצומצם היוקרתי של חברות המזון הישראליות שלהן מערכת איכות בין לאומית כזו.

במסגרת היערכות החברה לקבלת התקן, לקחה על עצמה "טבעול" התחייבות לשליטה מלאה על כל תהליכי הייצור. החברה השקיעה 600 אלף ש"ח [illegible] האיכות הפנים מפעלית.

המערכת מאפשרת שליטה מלאה על כל תהליכי הייצור ומרכיבי חומרי הגלם. במקביל פיתחה "טבעול" מערך ייחודי של תוכניות הדרכה לעובדים ומנהלים תוך מגמה להפוך את כל אחד מציבור העובדים לשותף ולאחראי לאיכות הפעולה ולאיכות המוצר.

גדי קפלן, מנכ"ל "טבעול", מסר כי בשנה האחרונה השקיעה "טבעול" כ-5 מיליון ש"ח ברכישת ציוד למיון ולטיפול בירקות, בבניית חדרי קירור ובהרחבת כושר הייצור. כל אלה כדי לעמוד בסטנדרטים הגבוהים המתבקשים מתקן ISO–9002 וכן כדי לעמוד בביקושים הגבוהים שנוצרו בשוק, בעיקר למוצרי סדרת השניצלים מירקות.

שגב: חקירת השריפה באשדוד עדיין לא נסתיימה

מאת איילה זמרוני

משרד האנרגיה והתשתית מסר את תגובתו של השר גונן שגב לגבי חקירת השריפה באשדוד. בעקבות השלמת דוחו"ת החקירה הראשונים של הוועדות מטעם משרדי האנרגיה, הפנים ואיכות הסביבה לבדיקת אירועי השריפה בתחנת הכוח באשדוד, אומר שר האנרגיה והתשתית, ד"ר גונן שגב, כי עד עתה קיבל לידיו רק את דו"ח ועדת חופי והוא ממתין לדוחו"ת הוועדות מטעם משרדי הפנים ואיכות הסביבה.

השר שגב אומר, כי "מכיוון שקיימים הבדלים בין הדוחו"ת השונים, רק לאחר שאקבל ואלמד את כל הדוחו"ת של כל הוועדות לחקירת השריפה, אגבש את החלטותי והמלצותי".

בעקבות מו"מ מזורז

הסתיימה השביתה במפעל "לודז'יה-רוטקס" בדיר-חנא; הפועלות תקבלנה שכר מינימום

מאת אפרים דוידי

עובדות מפעל הטקסטיל "לודז'יה-רוטקס" שבדיר-חנא תחזורנה היום לעבודה, זאת, לאחר שאתמול הושג סיכום, המקובל על הוועד, בדבר תשלום שכר מינימום לשעה.

השביתה, שהחלה ביום ראשון, היתה השנייה שפרצה במפעל מאז תחילת השנה והתמקדה בדרישה לתשלום שכר מינימום.

ההסכם הושג לאחר שביקר במקום יו"ר האגף לאיגוד מקצועי, ח"כ עמיר פרץ, מלווה במזכ"ל הסתדרות עובדי הטקסטיל, יהודה יעיש, וחבר ההנהגה בנימין גונן.

בעקבות פגישה עם מנהלי המפעל ובעליה של התשלובת, יאיר רוטלוי, הוקם במקום צוות מו"מ, שישב במשך כל שעות הבוקר ולקראת הצהריים הגיע לסיכומים.

הישיבה בבוקר בין פרץ לרוטלוי נפתחה בהאשמות הדדיות. בעליה של התשלובת האשים את ההסתדרות שהיא מנהלת "שביתה בלתי-חוקית". ח"כ פרץ האשים את המעסיקים בכך שהם פועלים בניגוד לחוק, בגלל תשלום שכר שעה הנופל משכר מינימום. בתום השיחה סוכם להקים צוות מו"מ מזורז, בהשתתפות רוטלוי ויעיש.

בתום הישיבה סוכם, כי בדרגה א' יקבלו העובדות 7.40 ש"ח לשעה במקום 7 ש"ח, בדרגה ב' – 7.60 ש"ח, דרגה ג' – 7.80 ש"ח, דרגה ד' – 8 ש"ח, דרגה ה' – 8.20 ש"ח. עם הפרמיות, גם התשלום בדרגה הנמוכה יהיה גבוה משכר המינימום, העומד על 8.89 ש"ח לשעה.

20 מתוך 100 עובדות המפעל בדיר-חנא תשולבנה מיד בדרגה ב', היתר תשולבנה בדרגה א', ובמקביל תתכנס ועדה של משרד העבודה לקביעת הסיווג המקצועי של העובדות, בהתאם לכישוריהן המקצועיים. ההסכם יהיה בתוקף בכל מפעלי התשלובת "לודז'יה-רוטקס".

ח"כ פרץ שיבח את העובדות בדיר-חנא, על כך ש"במאבקן ובמודעות שגילו ביחס לזכויותיהן, סייעו לפריצת דרך ולשיפור מעמד של העובדות במתפרות בענף הטקסטיל".

איש ההנהגה גונן, המלווה את מאבקן של עובדות "לודז'יה-רוטקס" בדיר-חנא זה שנים, מסר בעקבות ההסכם: "זהו הישג של ממש. נכון, שכר המינימום הוא שכר עלוב. אבל במקומות רבים בארץ, בייחוד במגזר הערבי, יש מעסיקים שלא משלמים אף את השכר העלוב הזה. מאבקן העיקש של עובדות הטקסטיל בדיר-חנא, ובמיוחד עמדתו הבלתי-מתפשרת של הוועד, הניבו פרי. לדעתי, עובדות דיר-חנא הן חיל החלוץ למאבק בשכר המינימום, ומגיע להן כל הכבוד על כך. ביום ראשון הקרוב בעת ישיבת הנהגת ההסתדרות, אדרוש לפתוח במאבק כולל, בייחוד בענף הטקסטיל, לתשלום שכר המינימום".

עוד הדגיש גונן: "אם ההסתדרות מעוניינת בחברים ובחברות, ישנים וחדשים, הדבר אפשרי רק בדרך של עמידה איתנה לצידם במאבקם חרף מאבקים אחרים. רק כך תוכל להשיג את יעדיה".

השבוע אמר יו"ר ההסתדרות, ח"כ חיים רמון: "ההסתדרות תומכת בשביתת עובדות הטקסטיל בדיר-חנא, בדיוק כפי שתמכנו בחודשים האחרונים בשביתת עובדי "מספנות ישראל" ו"הדר-אוליבנולה". רמון אמר דברים אלה בפגישה עם כתבים לענייני עבודה בבית הוועד הפועל.

לדברי רמון, "עובדות 'לודז'יה-רוטקס' תקבלנה את כל התמיכה הלוגיסטית ודמי השביתה כמו כל מגזר אחר. מאבקן הוא מאבק צודק, ויש לתמוך בו".

רמון מתח ביקורת מרומזת גם על פעילות וועדי הפועלים הממונים במגזר הערבי. זאת, בהקשר לשכר הנמוך, שלרוב לא מגיע לשכר המינימום, במפעלי הטקסטיל והמתפרות במגזר הערבי. לדבריו, "השביתה בדיר-חנא היא מבחן, וכדי לעבוד את המבחן יש להעניק לעובדות את מלוא הגיבוי". לדבריו, ההסתדרות גם תעמוד מאחורי העובדות, אם המעסיקים ינסו לפטר אותן: "הגיבוי הוא מלא, גם במקרה שמישהו ינסה לפגוע בהן או לפטר אותן".

הממשלה תכריע בשבוע הבא בנושא עידכון תעריפי המים

צור: אין הצדקה להטיל השקעות בתשתית על גב החקלאי

מאת דן הלוי

שר החקלאות, יעקב צור, העביר ביום שלישי לשרי הממשלה את הצעתו לעידכון מחירי המים לחקלאות ולתעשייה, לקראת הדיון הצפוי ביום ראשון בממשלה. החוק מסמיך את שר החקלאות בהסכמת שר האוצר לקבוע את מחירי המים, בכפוף לאישור ועדת הכספים של הכנסת.

שני השרים לא הגיעו להסכמה, ולפיכך תתבקש הממשלה להכריע במחלוקת בישיבתה הקרובה ביום א'. שר החקלאות אימץ השבוע, עם חזרתו מביקור בסין, את הצעת נציב המים, גדעון צור. על פי הצעה זו, יועלה מחיר המים השפירים בשיעור של שני אחוזים.

לגבי מים שמקורם במתקן הטיהור של שפכי גוש דן, ייקבעו שני תעריפים: תעריף חורף שיהיה נמוך ב-9% מהתעריף הנוכחי, ותעריף קיץ שיהיה נמוך בארבעה אחוזים מהתעריף הנוכחי. מחירם של מי הקולחין באזורים אחרים יוזל בשיעור של שבעה אחוזים.

כן מוצע להעלות את מחיר המים לתעשייה ב-10 אחוזים בשני שלבים: הראשון לאלתר והשני בתוך שנה.

שר האוצר מציע להעלות את מחיר המים השפירים בשיעור של חמישה אחוזים, להעלות את מי השפד"ן בשלושה אחוזים, להוזיל את הקולחין בשני אחוזים ולהעלות את מחיר המים לתעשייה ב-10 אחוז באופן מיידי.

בהצעת ההחלטה שהועברה מטעמו לשרים, מפרט צור את תחשיבי עלות המים של חברת מקורות.

עלותו הממוצעת של קוב מים לחקלאות היא 82.7 אגורות, מהם 47,7 אגורות עלויות קבועות ומשתנות ו-35 אגורות עלות ההון.

לאחר העלאת התעריפים בשני אחוזים יגיע מחירו הממוצע של קוב מים לחקלאות ל-55.1 אגורות. כך שהמחיר יכסה את כל ההוצאות של חברת מקורות, אך לא את מלוא החזר ההון.

השר צור אמר, שלא יהיה זה מוצדק לדרוש מהחקלאים להחזיר את עלויות ההון שליוו את הקמת תשתית המים בישראל. "לא ייתכן שחקלאי שבקושי מרוויח את לחמו, יישא על גבו את ההוצאות העצומות של הקמת המוביל הארצי", אמר צור.

צור הוסיף, שהידלדלות מקורות המים השפירים מחייבת עידוד מעבר של חקלאים למי ביוב ממוחזרים. מערכת התעריפים המוצעת תביא להגדלת הביקוש, במיוחד בעונת החורף.

"ללא הגברת המוטיבציה באמצעות המחיר, החקלאים לא יסכימו ולא יוכלו לנצל מי ביוב שאינם מטופלים כראוי", אמר צור.

כנס עסקים ישראלי-מצרי נפתח בטאבה

מאת אמנון אמר

כנס עסקים ישראלי-מצרי ראשון מסוגו נפתח אתמול בטאבה. בכנס, הנערך ביוזמת משרד הכלכלה והתכנון ובשיתוף איגוד אנשי העסקים של מצרים, משתתפים כ-70 אנשי עסקים משתי המדינות.

משתתפיו דנים בביצוע הזדמנויות עסקיות ובשיתוף פעולה בתחומי החקלאות, מים האנרגיה, יבוא ויצוא, מסחר והשקעות. בראש המשלחת המצרית עומד יו"ר איגוד העסקים המצרי, ואילו עם חברי המשלחת הישראלית נמנים, בין היתר, מנהלי חברות גדולות במשק, כבנק בזק, עלית, מוטורולה, סנו, שטראוס וחברות אנרגיה.

במהלך ימי המפגש יקיימו משתתפיו שורת דיונים שיתקיימו גם בטאבה וגם באילת.

מנכ"ל התמ"ס מתנגד להקמת אזורי תעשייה במושבים

מאת אמנון אמר

מנכ"ל משרד התעשייה והמסחר, יוסי שניר, מכנס היום דיון בהשלכות דו"ח קרמן, שהמליץ בין היתר להקצות עד 50 דונם בכל מושב חקלאי להקמת אזור תעשייה ומלאכה. עלות היישום של ההמלצות הכלולות בדו"ח אמורה להסתכם בכחצי מיליארד ש"ח. מסקנות דו"ח קרמן אומצו על ידי הממשלה, אולם לפי שעה לא נמצא התקציב למימון ביצוען.

לדברי שניר, תהיה זו טעות ארוכת טווח להקים אזורי מלאכה ותעשייה בכל מושב. הקמת מרכז מלאכה ותעשייה בכל מושב בנפרד, אומר שניר, היא דבר יקר ובזבזני ואין לה כל הצדקה כלכלית בתקופה המודרנית.

במקום זאת מציע מנכ"ל משרד התמ"ס להתרכז בפיתוח אזורי תעשייה בפארקים אזוריים המשותפים למספר מושבים. לדבריו, יש למשרדו ניסיון מוכח בהקמת מספר גדול של פארקים תעשייתיים המשותפים לכמה רשויות ומועצות.

כדוגמה לפארקים כאלה ציין שניר את אזור צ.ח.ר. המשותף לצפת, חצור הגלילית וראש פינה, ואת מינהלת [illegible] המשותפת לנתיבות, עזתה, אופקים, בני שמעון ומרחבים.

עלייה בתאונות העבודה: 251 נהרגו ב-1994

מאת אריה דיין

ב-1994 חל גידול של למעלה מחמישה אחוזים במספר של התאונות שהוכרו על ידי המוסד לביטוח לאומי כתאונות עבודה. הן הסתכמו ב-19 אלף תאונות, כ-83 תאונות לכל אלף עובדים במשק.

251 עובדים קיפחו בהן את חייהם, הן גרמו למשק הפסד של כשני מיליון ימי-עבודה. 70 מהתאונות הקטלניות היו תאונות דרכים שאירעו בדרך לעבודה, 53 תאונות קטלניות אירעו באתרי בנייה ו-21 בתוך תחומי המפעלים.

נתונים אלה נמסרו אתמול לוועדת העבודה והרווחה של הכנסת, שדנה בתיקון לתקנות הביטוח לאומי העוסקות בהשתתפות המוסד במימון פעולות להגברת הבטיחות במקומות עבודה.

על פי החוק, מקצה המוסד אחוז אחד מהכנסותיו בענף נפגעי עבודה למימון פעולות שנועדו למנוע תאונות.

עד עכשיו, איפשרו התקנות להפנות את הכספים האלה רק למימון פעולות מחקריות. התקנות החדשות, שאושרו אתמול, יאפשרו לביטוח הלאומי לממן גם פעולות הדרכה והסברה, מיפוי סיכונים, רכישת אמצעי-בטיחות חדשים והרחבת הפעילות בתחום הגהות והשמירה על בריאות העובדים.

התקנות החדשות יהיו בתוקף שנתיים.

שערי קרנות הנאמנות ליום 16.5.95

שם הקרן	מחיר יחידה	מחיר פדיון	יומי בנקודות (3)	יומי באחוזים (3)	באחוזים מתחילת החודש (4)	באחוזים מתחילת השנה (4)	חודשי ממוצע
מער	136.48	134.89	+1.01	+0.75	+2.20	-0.68	-0.15
עומר פקן	156.28	153.37	+0.73	+0.48	+1.34	+0.95	+0.21
עידית	2947.52	2914.22	+4.53	+0.16	+1.83	-1.16	-0.26
פיא היובל	145.10	143.87	+1.30	+0.91	+0.58	-6.37	-1.44
פיא קלע	610.75	607.71	+4.90	+0.81	+1.93	+1.87	+0.41
פנתר	385.70	382.46	+0.82	+0.21	-0.12	-3.82	-0.86
פסגות 100	202.73	200.93	+0.85	+0.42	+1.72	+1.42	+0.31
פסגות גמישה	397.98	390.64	+1.44	+0.37	+1.68	-0.26	-0.06
צמיחה	2148.47	2119.41	+13.02	+0.62	+1.05	-1.46	-0.32
רמקו גמישה	130.53	128.83	+0.99	+0.77	-1.54	-8.04	-1.83
שקמי	123.08	120.80	+2.60	+2.10	-0.84	-11.73	-2.71
תדהר	2194.67	2183.58	+10.39	+0.48	+1.26	+0.18	+0.04
ני"ע ישראליים נסחרים בחו"ל							
אטלס פ.ק.ז	99.66	97.32	+1.15	+1.20	+1.44	+9.90	+2.11
ישראל אמריקה	123.22	122.08	–	–	-0.46	+0.58	+0.13
להב רום	78.17	76.50	+1.05	+1.39	+1.51	+8.79	+1.88
סונדיאל	120.72	119.28	–	–	-1.15	+5.05	+1.09
עמדה נכף	67.36	66.30	–	–	+1.11	+5.30	+1.15
פיא עולמית	74.71	74.13	–	–	+1.24	+6.49	+1.40
פריצה	84.46	82.25	+1.18	+1.46	+1.79	+0.09	+0.02
ניירות ערך זרים							
אילן $	166.91	162.51	–	–	+1.02	-8.11	-1.73
אסיקה נדל"ן מניב	81.71	80.19	–	–	+3.32	-2.74	-0.61
אנליסט אירופה	116.10	113.41	+0.33	+0.29	+0.46	-0.89	-0.20
אפיקים חו"ל	138.22	134.04	–	–	-1.27	+11.17	+2.36
בטוחה חו"ל	139.22	137.02	+1.37	+1.01	+4.65	-24.46	+4.95
דולר	182.55	182.05	–	–	+1.53	+0.63	+0.14
חו"ל	218.76	213.70	–	–	+1.40	+13.51	+2.84
כהל	312.14	306.14	+4.02	+1.33	+2.38	+2.06	+0.45
להב קוסמוס $	109.51	108.06	+0.03	+0.03	+1.40	+7.35	+1.58
מודיה $	135.13	132.99	+0.60	+0.45	+1.89	+8.01	+1.71
פט"מ	174.25	171.36	+2.69	+1.59	+1.95	+1.80	+0.39
פיא חול	333.24	326.64	–	–	+2.68	+6.96	+1.49
פיא טרנס $	138.59	136.71	–	–	+0.93	+4.37	+0.95
פיא פריים $	101.87	100.52	–	–	+1.42	+5.86	+1.26
פיוניר חו"ל	98.82	95.92	–	–	+0.58	+2.17	+0.48
פסגות חו"ל	102.31	100.28	–	–	+4.02	+9.31	+1.98
קפיטל חו"ל	96.40	95.20	+0.87	+0.92	+0.17	+0.80	+0.18
רוזן קונטיננטל	151.29	148.41	+0.79	+0.54	+1.21	+6.17	+1.33
רשף	420.45	411.62	+5.86	+1.44	+3.14	+6.36	+1.37
תבל	935.91	923.74	–	–	+2.34	+4.97	+1.08
מט"ח							
אוצר יוניברס *	184.96	183.07	+1.46	+1.44	+1.21	+3.33	+0.72
אילנות גלובל	91.17	89.30	–	–	+1.67	+16.40	+3.41
דולב	696.06	683.15	-1.10	-0.16	+1.93	+2.87	+0.63
חוחית	452.73	444.39	-1.10	-0.25	+2.25	+1.38	+0.30
מגד	714.26	708.14	-0.92	-0.13	+2.02	+3.81	+0.83
מיטב מטח	215.43	213.57	-0.37	-0.17	+1.22	+0.20	+0.04
ענבל פקן	137.03	136.76	-0.19	-0.14	+2.85	+3.17	+0.69
פיא ענבר	128.67	126.29	-0.33	-0.26	+1.16	-2.96	-0.66
פסגות מט"ח	388.35	381.11	-0.25	-0.07	+2.29	+2.98	+0.65
פסגות עולם	127.26	124.93	-0.03	-0.02	+2.57	+6.86	+1.47
צבר	240.31	235.73	-0.93	-0.39	+2.14	+4.31	+0.93
מעורבות							
ברק	1873.69	1837.48	+6.63	+0.36	+1.34	+0.69	+0.15
מעיין	1001.68	993.39	+0.40	+0.04	-0.23	-2.18	-0.49
עמדה כוללת	163.15	161.30	–	–	+1.84	+1.35	+0.30
פיא	5623.33	5520.02	+28.99	+0.53	+2.01	+1.88	+0.41
פסגות יציב	391.47	389.04	+1.53	+0.39	+0.06	-2.50	-0.56
פסגות משולבת	425.53	423.00	+1.51	+0.36	+1.78	+1.86	+0.41
צנפית	519.22	509.67	+1.05	+0.21	+1.73	+0.59	+0.13
תמריץ ק.ג.ו	65.55	64.34	+0.63	+0.99	-0.73	-6.44	-1.46
מדד ומניות							
אורן	2892.17	2874.14	+4.85	+0.17	+0.88	+1.05	+0.23
ברוש	2268.41	2226.53	+8.98	+0.40	+1.24	+1.03	+0.23
תאנה	1028.33	1001.43	+8.06	+0.81	+1.21	-3.12	-0.20
אג"ח קונצרני							
אגס	322.91	316.98	+1.47	+0.47	+0.01	+2.99	+0.65
אחריות אג"ח	131.50	129.05	+0.50	+0.39	-0.64	-1.86	-0.41
אמירים	88.46	87.70	+0.31	+0.35	-0.78	-2.93	-0.65
אנליסט חברות	198.66	194.93	+0.53	+0.27	-0.37	-1.93	-0.43
אפסילון אגח חברו	88.45	87.37	-0.20	-0.23	-1.14	-12.23	-2.84
המרה	824.75	815.50	+1.91	+0.23	-1.17	-2.17	-0.48
כללי אגח ח	147.37	146.17	+0.37	+0.25	-0.42	+3.49	+0.76
משקף אגח המרה-חברות	101.82	100.96	-0.23	-0.23	-0.37	+1.21	+0.27
מגדה אג"ח להמרה	95.48	94.40	-0.12	-0.13	-0.06	-1.53	-0.34
מרווח	443.33	439.60	+0.29	+0.07	-0.18	-0.38	-0.08
נשואה אג"ח חברות	118.81	118.06	+0.13	+0.11	-2.93	-3.54	-0.79
עמדה שנהב	73.11	72.65	-0.03	-0.04	-1.46	-4.37	-0.98
פיא אור	768.29	755.47	+6.09	+0.81	+0.02	-0.63	-0.14
פיא תנופה	274.33	269.26	+0.62	+0.23	+0.11	-2.07	-0.46
קשת	310.57	304.88	+0.44	+0.14	-1.34	-1.24	-0.28
שלדג	168.35	167.10	+0.47	+0.28	-1.38	-3.30	-0.74
אג"ח							
אודברין שקולה	103.76	103.37	-0.02	-0.02	+0.59	+1.10	+0.24
איתן	241.14	236.61	+0.63	+0.27	+1.49	+1.74	+0.38
אפיקים אג"ח	188.73	186.22	-0.85	-0.45	-6.14	-2.66	-0.59
אתרוג	722.93	718.49	+1.61	+0.22	-1.56	-1.39	-0.31
בונד	128.50	126.65	+0.73	+0.58	-0.44	-1.98	-0.67
בטוחה אג"ח	2165.16	2135.89	+7.22	+0.34	-2.02	-1.98	-0.44
בלוך-רוטשילד אג"ח	109.71	108.14	+0.09	+0.08	+0.46	+4.04	+0.88
גיא	459.32	453.10	+1.49	+0.33	+0.05	-0.59	-0.13
הילה	391.22	389.66	+0.15	+0.04	+0.97	+3.33	+0.72
הראשון לביא	161.46	159.37	+0.32	+0.20	+0.35	-2.51	-0.56
חלמיש	218.51	216.04	-6.77	-3.04	-3.48	-8.75	-2.00
יעד	192.96	191.37	+0.06	+0.03	+0.73	+1.86	+0.41
סימורן אג"ח	114.82	112.76	+0.60	+0.53	-1.24	-2.99	-0.67
עמיטל אג"ח	92.81	92.09	-0.01	-0.01	+0.04	-1.55	-0.34
פיא אופיר	424.19	421.63	+0.23	+0.05	+0.86	+2.34	+0.51
פיא יוזמה	166.24	163.16	+0.52	+0.32	+0.90	-0.37	-0.08
פיא שביט	1019.24	1000.28	+2.14	+0.21	+1.01	-3.49	-0.78
פיל	205.99	203.53	+0.61	+0.30	-0.08	-1.94	-0.43
צוק	255.77	254.50	-0.02	-0.01	+0.64	-2.10	-0.47
ציון משאבים אג"ח	1368.90	1358.65	+4.28	+0.32	-2.21	-3.53	-0.79
קפיטל אג"ח	104.29	103.51	+0.01	+0.01	-0.14	+3.99	+0.87
שחר	166.72	165.55	+0.13	+0.08	+0.59	+2.99	+0.65
שקולה	112.91	112.21	–	–	+0.79	+6.02	+1.30
תשואות-חן	103.22	102.35	–	–	-4.76	–	–
מדד ומט"ח							
אוריון	155.90	152.90	-0.23	-0.15	+1.18	-1.32	-0.29
אלה	1562.65	1533.96	+1.56	+0.10	+1.08	-1.42	+0.31
אשל	540.23	530.23	+1.09	+0.21	+0.87	+1.73	+0.38
גורן	513.71	504.08	+0.54	+0.11	+1.84	+2.08	+0.46
דוברת שרם אג"ה	110.73	108.95	-0.08	-0.07	-1.55	+0.12	+0.03
מבחר	408.98	405.57	+0.13	+0.03	+0.79	+2.76	+0.60
מימד	322.46	319.79	-0.03	-0.01	+1.36	+3.37	+0.73
מלכיה	220.28	216.21	+0.54	+0.25	+2.05	+4.50	+0.98
ערמון	147.57	144.88	+0.01	+0.01	+0.51	-2.42	-0.54
פיא גביש	4730.40	4701.03	+16.95	+0.36	+1.51	+1.69	+0.37
פיא שגולה	251.00	248.30	-0.08	-0.03	+1.17	-1.12	-0.25
פסגות כל חודש	103.55	101.72	-0.02	-0.02	+1.14	+0.52	+0.12
שקד	245.15	240.70	+0.13	-0.05	+0.75	-2.15	-0.48
75% אג"ח מדינה							
אגוז	827.91	812.71	-1.07	-0.13	+1.15	+4.08	+0.89
אוצר אג"ח מדינה	112.70	110.67	+0.05	+0.05	+1.20	+3.29	-0.72
אחריות אג' מד'	310.13	306.26	+0.48	+0.16	+0.19	+1.86	+0.41
אלמוג	306.98	301.27	+0.68	+0.23	+0.92	-3.77	-0.84
אנליסט אג"ה	295.02	290.94	+0.40	+0.14	+1.17	+0.21	+0.05
אפסילון אג"ח	139.27	137.62	-0.02	-0.01	+0.70	-2.87	-0.64
בטוחה אג"ח מדינה	1726.83	1703.59	+0.76	+0.04	+0.99	+2.34	+0.51
גבע	300.22	296.14	+0.75	+0.25	+0.69	-0.17	-0.04
דוכס	175.48	173.59	+0.15	+0.09	+0.91	+2.87	+0.63
דוהן	881.04	865.68	-0.08	-0.01	+0.84	+9.20	+1.96
הדק אג"ח מדינה	106.83	106.51	-0.14	-0.13	+2.08	-4.04	-0.90
זהב	362.53	357.62	+0.20	+0.06	+0.81	+2.69	+0.59
זיו	442.04	435.94	+0.62	+0.14	+1.01	+1.52	+0.33
י.ל.ר אג"ח מדינה	105.68	103.89	+0.09	+0.09	+0.85	+1.50	+0.33
יבול	537.27	527.29	+0.12	+0.02	+1.18	+2.76	+0.60
יערה	435.18	427.11	+0.09	+0.02	+1.33	+3.75	+0.81
כללי אג"ח מדינה	352.59	346.34	+0.12	+0.03	+0.99	+3.23	+0.70
לשם	1088.93	1076.75	+0.50	+0.05	+1.02	+1.71	+0.38
מבטח	1238.36	1227.92	+0.54	-0.04	-0.76	+2.28	+0.50
מיטב אג"ח	3530.12	3500.77	+11.24	+0.32	+0.68	+1.51	+0.33
מרום	4414.18	4376.51	+3.53	-0.08	+0.80	+2.19	+0.48
מדכזיה אג"ח מדינה	98.86	98.07	+0.11	+0.11	+0.94	+2.26	+0.49
משואה אג"ח מדינה	982.69	976.82	+1.62	+0.17	+0.65	+2.64	+0.58
סיגמא אג"ח מדינה *	103.95	102.61	-0.03	-0.03	+0.95	+2.88	+0.63
סלע	1019.92	1011.12	-0.78	-0.08	+0.81	+2.04	+0.45
סנונית	480.60	475.28	+0.82	+0.17	+1.27	+3.55	+0.77
פסגות אג"ח מדינה	109.02	108.67	+0.12	+0.11	+0.47	+2.51	+0.55
עמדה אג"ח מדינה	880.59	872.87	-1.05	-0.12	+0.66	+0.86	+0.19
פזמוני	423.07	415.36	+1.44	+0.35	+1.00	+0.88	+0.01
פיא צביר	3354.57	3292.39	+4.34	+0.13	+0.96	+1.63	+0.36
פיא שגב	190.43	188.77	+0.35	+0.19	+1.63	+1.33	+0.29
פיא הישג	144.77	142.10	+0.05	+0.04	-0.30	-3.61	-0.81
פסגות מדד	397.28	389.91	+0.06	+0.02	+1.25	+3.36	+0.73
פסגות כללי"ר	327.24	324.43	+0.08	+0.02	+1.05	+1.60	+0.35
פסגות תאגידים	387.32	380.36	+0.28	+0.07	+0.88	+3.39	+0.74
צמיחה אג מד'	1461.66	1441.86	+1.44	+0.10	-0.84	+2.19	+0.48
שביט	510.01	504.27	+1.05	+0.21	+1.47	+3.23	+0.70
שחף	149.98	147.23	+0.28	+0.19	+1.14	-1.47	-0.33
תמר	779.93	765.48	+2.03	+0.27	+0.98	+1.34	+0.29
תפוח	520.80	517.83	+0.71	+0.14	+0.66	+2.27	+0.50
שקלית							
אנליסט כספים	105.98	105.68	–	–	+1.01	+5.67	+1.22
הון	400.61	399.81	+0.16	+0.04	+1.04	+6.17	+1.33
כללי זמינה	117.49	117.46	–	–	+0.99	+8.21	+1.76
להק שקל	123.48	122.66	+0.01	+0.01	+1.06	+6.07	+1.31
פיא חליפין	355.12	354.24	-0.02	-0.01	+0.80	+6.35	+1.27
פסגות כל יום	151.76	151.38	+0.01	+0.01	+0.94	+6.31	+1.36
רימון	377.19	376.98	+0.18	+0.05	+0.79	+6.86	+1.41

שם הקרן	מחיר יחידה	מחיר פדיון	יומי בנקודות (3)	יומי באחוזים (3)	באחוזים מתחילת החודש (4)	באחוזים מתחילת השנה (4)	חודשי ממוצע
מניות							
אודברין מניות*	106.20	105.79	-0.05	-0.05	+0.87	+6.06	+1.31
אוצר בניה	75.21	73.90	+0.27	+0.37	+1.39	-0.52	-0.12
אחריות מניות	248.88	244.37	+2.36	+0.98	+0.07	-7.92	-1.80
אילנות שוקים	47.39	46.51	+0.55	+1.20	+0.82	-8.55	-1.95
אנליסט מניות	765.77	747.45	+2.57	+0.35	+0.84	-3.33	-0.74
אמה	207.71	203.88	-0.42	-0.21	+2.68	-3.18	-0.71
אנקור	599.48	585.19	+4.15	+0.71	+1.34	-4.02	-0.90
אפיקים מניות	183.13	180.74	+0.92	+0.51	-2.58	-11.36	-2.63
אפסילון 36	63.00	62.16	-0.28	-0.45	+1.02	-11.98	-2.78
אפסילון מניות	126.22	124.52	-0.31	-0.25	+0.99	-16.76	-3.97
ארז	224.55	221.95	+2.87	+1.31	+1.20	-5.69	-1.28
אש	529.64	518.89	+0.70	+0.14	+0.06	-11.32	-2.61
אתגר	109.43	107.41	+0.45	+0.42	+2.62	+0.06	+0.01
בטוחה מניות	3436.98	3390.76	+7.24	+0.21	+1.27	-2.04	-0.45
ברק	146.88	145.21	+1.05	+0.73	+0.78	-4.02	-0.90
דוברת שרם מניות	73.01	71.47	+0.20	+0.28	+2.26	-0.27	-0.06
הראשון-לביא מניות המ'	96.63	94.90	+1.09	+1.16	+0.73	-4.86	-1.09
זמיר	570.00	563.63	+6.44	+1.16	+1.47	-6.37	-1.44
יסוד	63.80	63.59	-0.07	-0.11	-0.50	-8.42	-1.92
כוכב	116.52	114.11	+0.99	+0.87	+1.24	-6.62	-1.50
כללי בניות המדדים	115.32	113.83	+0.82	+0.73	+1.53	+10.96	+2.32
מבזק	192.98	189.21	+2.81	+1.51	+0.40	-10.06	-2.31
מיטב אופציה	38.16	37.54	+0.36	+0.97	+0.81	-16.98	-4.02
מיטב מניות	145.24	143.51	+1.65	+1.16	+1.61	-6.59	-1.49
מינל	64.33	63.80	+0.35	+0.55	+0.95	-0.05	-0.01
מפתן	81.18	80.50	+0.89	+1.12	-0.56	-6.21	-1.40
מדרגת מניות המדדים	54.47	53.98	+0.39	+0.73	-0.99	-7.22	-1.64
נילי	710.86	700.94	+2.85	+0.41	+0.18	-4.60	-1.03
נבחרה	61.25	60.08	+0.29	+0.49	+3.41	-0.46	-0.10
נסיכה קונטיננטל	46.74	45.87	+0.54	+1.19	+0.39	-11.26	-2.60
משואה בניה	279.25	277.47	+2.00	+0.73	+0.50	-3.01	-0.67
סיגמא מניות והמדדים*	103.13	101.60	+0.72	+0.71	+0.33	–	–
סמנת בניות	59.52	59.30	+0.60	+1.02	+0.64	-7.24	-1.64
עדיף	89.55	87.94	+1.61	+1.86	-0.99	-12.47	-2.90
עמדה בז	123.72	122.33	+0.78	+0.64	+1.41	-0.68	-0.15
עמדה שלהבת	152.57	151.43	+1.96	+1.31	+0.99	-12.89	-3.00
עמדה שני	74.13	73.71	+0.05	+0.07	+1.98	-1.56	-0.35
פיא אודם	794.72	780.12	+8.40	+1.09	+1.94	-1.25	-0.28
פיא זינוק	47.64	46.76	+0.91	+1.98	+8.97	-11.29	-1.61
פיא יהלום	760.24	746.15	+9.37	+1.27	+1.76	-4.92	-1.11
פיא מכלול	512.71	503.36	+5.17	+1.04	+2.34	+0.31	+0.07
פיא מנוף	107.69	105.69	+1.80	+1.73	+0.60	-11.51	-2.66
פסגות בני לשלוה	79.84	78.34	+0.43	+0.55	+1.16	-4.73	-1.06
פסגות בניות	505.97	502.72	+3.09	+0.62	+1.06	-5.50	-1.24
פסגות על	58.34	57.23	+0.54	+0.95	+0.90	-3.65	-0.82
צמיחה מניות	429.64	426.94	+3.76	+0.89	+1.69	-1.27	-0.28
קפיטל מניות	68.58	67.44	+0.78	+1.17	+1.27	-4.65	-1.05
קרן זהב מניות	47.57	46.46	-0.51	-1.09	+0.35	-15.65	-3.68
רעם 90	175.05	171.35	+0.53	+0.31	-2.89	-22.03	-5.34
שסק	624.88	613.41	+4.93	+0.81	+1.45	-2.72	-0.61
תמון	108.34	107.54	+0.52	+0.49	+2.05	-3.06	-0.68
תשואות-סופה	105.48	102.76	-0.45	-0.44	-0.30	+2.76	+0.60
מניות לפי שיטת מסחר							
אמפיה	89.35	88.59	+0.59	+0.67	-1.15	-21.71	-5.26
אילנות כר"מ	131.18	128.78	+1.42	+1.11	+0.32	-6.39	-1.45
אנליסט אנטיציה	96.39	94.10	+0.78	+0.84	+0.32	-6.23	-1.41
גל	79.04	77.97	+0.62	+0.80	+2.52	+5.10	+1.10
דובדבן	1776.01	1765.37	+6.00	+0.34	+3.05	+0.11	+0.03
דוברת שרם כר"מ	89.62	87.76	+1.27	+1.47	+1.40	-4.13	-0.93
זיק	305.86	298.75	+2.78	+0.94	-0.39	-7.17	-1.63
מרכנית משתנים	210.66	209.95	-0.46	-0.22	+1.32	-3.90	-0.87
מרץ	345.11	342.22	+0.19	+0.06	+2.75	+2.56	+0.56
עמדה כר"מ	1505.52	1488.78	+16.29	+1.11	+0.43	-6.23	-1.41
עמדה משתנים	1376.31	1360.69	+1.76	+0.13	+3.45	+1.49	+0.33
פיא בדולח	645.80	641.83	+4.73	+0.74	+2.98	+3.90	+0.85
פסגות ליטיב	208.71	207.38	-0.52	-0.25	+2.52	+1.08	+0.24
ציון משאבים - כר"מ	85.35	84.77	+1.31	+1.57	+0.56	-6.77	-1.54
תור	290.13	286.87	+0.76	+0.27	+2.73	-0.30	-0.07
מניות ענפי							
אורדן חו"ל	75.45	73.80	–	–	+0.50	+1.32	+0.29
אחריות נדל"ן	176.72	173.04	+2.00	+1.17	-1.20	-12.38	-2.87
אחריות נפט ומ'	124.89	122.31	-0.29	-0.24	+3.94	-24.36	-5.97
אילנות פיננסים	61.51	60.39	+0.63	+1.05	+1.82	-4.58	-1.03
אילנות תקשורת ומ'	57.23	56.17	+0.79	+1.43	+2.00	-0.62	-0.14
אנליסט תעשיות	237.68	231.97	+0.84	+0.36	+1.02	-3.23	-0.73
ביואם	53.88	51.24	+0.80	+1.56	+1.28	-6.21	-1.40
[illegible]	[illegible]	2026.85	+10.45	+8.52	+2.66	+3.02	+0.67
[illegible]	65.40	64.18	+0.84	+1.33	+2.59	-6.18	-1.40
זיגם בדנק פיננסי	76.36	74.96	+0.98	+1.32	+1.09	-10.55	-2.43
כימיקל פקין	76.45	75.03	-0.18	-0.24	+1.96	-2.02	-0.45
להק סלקית	94.02	92.29	+1.35	+1.48	+0.40	-13.20	-3.08
להק שושנ	68.35	67.10	+0.73	+1.10	-0.28	-3.88	-0.87
להק תיירות	48.55	47.65	+0.53	+1.12	-2.40	-15.39	-3.62
מבנה	257.59	255.43	+2.21	+0.87	+0.54	-8.26	-1.88
מנור פיננסי	72.04	71.44	+0.73	+1.03	+1.75	-2.48	-0.55
מור	1103.83	1094.46	+5.62	+0.52	+1.86	+1.01	+0.22
מזון	85.58	84.41	+0.47	+0.56	-1.38	-3.88	-0.87
משאבי טבע	53.82	52.86	-0.26	-0.49	+3.53	-10.13	-2.33
עמדה יצוא	61.90	61.15	+0.29	+0.48	+1.51	+0.20	+0.04
פיא 2000	58.90	57.83	+0.76	+1.33	+1.80	+1.46	+0.32
פסגות מקוס	63.16	61.98	+0.29	+0.47	+1.99	-0.91	-0.20
צמיחה תעשיה	177.95	176.03	+2.12	+1.22	+2.50	+1.18	+0.26
מניות המעו"ף							
אילנות מעוף	129.57	128.94	+0.34	+0.26	+2.95	+3.41	+0.74
כללי-מעו"ף	154.24	152.88	+0.39	+0.26	+2.98	+5.44	+1.18
מד מעוף	132.54	131.70	+0.38	+0.29	+3.01	+3.36	+0.73
מגלה מעו"ף	125.85	123.52	+0.36	+0.29	+2.97	+3.35	+0.73
מרכית מעו"ף	126.05	125.77	+0.48	+0.32	+3.48	+3.61	+0.78
עמדה מעוף	137.26	136.05	+0.38	+0.28	+2.91	+2.85	+0.62
פיא מנוף	129.72	127.33	+0.33	+0.26	+2.64	+4.01	+0.87
גמישות							
אב	11702.46	11629.99	+60.86	+0.53	+0.59	-4.07	-0.91
אבוקה	1458.35	1431.48	+8.24	+0.58	+0.05	-6.11	-1.38
אביר	150.75	150.23	+0.68	+0.45	-0.15	-1.36	-0.30
אודברין גמישה	78.29	76.69	-0.01	-0.01	-0.42	-10.60	-2.44
אוצר גמישה	68.09	66.90	+0.04	+0.06	+1.35	-0.22	-0.05
אחריות גמישה	375.81	369.09	+2.91	+0.79	-0.21	-7.38	-1.68
אילנות 90	173.66	170.42	+1.10	+0.65	+2.27	+1.72	+0.38
איפקס גמישה	100.28	98.55	+0.41	+0.42	+1.00	+1.82	+0.40
אנליסט גמישה	494.68	482.83	+1.58	+0.33	+0.72	-2.88	-0.64
אסף	170.50	168.45	+0.28	+0.17	+0.23	-1.22	-0.27
אפיקים גמישה	120.40	118.79	-0.51	-0.43	-5.73	-6.96	-1.58
ברקן גמישה	66.53	65.96	+0.59	+0.90	+1.18	-1.95	-0.43
בזק גמישה	188.46	186.60	+0.77	+0.41	-0.99	-2.33	-0.52
בטוחה 30 פלוס	124.59	121.89	+2.12	+1.76	+1.29	-4.75	-1.07
בטוחה גמישה	2010.00	1982.88	-0.66	-0.03	-0.22	-0.34	-0.08
בלוך-[illegible] גמישה	107.39	105.15	+1.12	+1.06	+2.23	-3.38	-0.76
דוברת שרם גמישה	118.02	115.52	+0.39	+0.34	+0.61	+0.28	+0.06
דוכיפת	531.33	521.63	+3.38	+0.65	+1.37	-2.37	-0.50
ילד אבקין גמישה	91.39	90.42	+0.15	+0.17	+0.07	-4.12	-0.92
יהודה	2197.00	2154.28	+12.74	-0.59	+0.78	-5.32	-1.20
יעד גמישה	74.65	73.94	+0.20	+0.27	+0.53	+1.61	+0.35
כללי גמישה	926.31	911.14	+6.81	+0.75	+1.30	+0.62	+0.14
למקסימום	407.79	403.03	+1.98	+0.49	+2.45	+4.04	+0.88
לפיד	1221.71	1199.18	+15.43	+1.30	-0.27	-6.99	-1.59
מגן	1420.58	1408.47	+3.20	+0.23	+0.90	+1.80	+0.39
מד דיקלה	103.63	102.74	+0.28	+0.27	+1.11	+0.05	+0.01
מיקד	2376.58	2356.41	+4.78	+0.20	+0.87	+2.50	+0.55
מיטב גמישה	1532.86	1515.49	+20.79	+1.39	+0.98	-4.13	-0.93
מילב	112.63	112.19	+0.65	+0.58	+1.48	+2.97	+0.65
מגדל	193.60	191.97	+0.81	+0.42	+0.90	+2.62	+0.57
מיתוס גמישה 50	102.40	100.58	+0.22	+0.22	+0.61	-1.31	-0.89
מנה	561.59	553.77	+2.44	+0.44	-0.04	-0.71	-0.16
נז	180.70	179.62	-0.28	-0.16	-0.69	-6.45	-1.46
נשואה גמישה	1778.57	1767.39	+10.16	+0.58	+0.30	-2.21	-0.49
סיגמא גמישה	77.78	76.94	+0.74	+0.97	+0.12	-2.53	-0.56
פיון	144.27	142.39	+1.69	+1.20	+0.35	+0.25	+0.05

שערי המניות ליום 16.5.95

א

המניה	שער בנקודות		שינוי בנק'	שינוי ב-%	מחזור באלפי ת.נ.	מחזור בש"ח ע.נ.	ה/ב בש"ח ע.נ.
אסותה?	3228		+40.0	+1.3	3.5	331	+619
אביב	148.5		-0.5	-0.2	1.5	3017	-1517
אביב אר"ת	102		-1.0	-1.0		1	-9999
אביב אופ 1	1	בן					-184564
אבן	937				8.4	2727	
אבן אר"ת 1	114		-2.0	-1.0	7.1	10000	-20589
אבנר 1	3.4	בן	+0.2	[illegible]	4.2	370167	+915231
אבנרבך	577				20.0	10539	-6952
אבנרבך אופ 1	24		+0.9	+3.8	1.7	22000	+4582
אבנות	231	תב	+39.5	[illegible]	9.9	13023	+56072
אבנות אר"ת א	82.5		+3.5	+4.3	17.4	64100	+452426
אבים אופ 3	371				7.0	5683	-6022
אבים אופ'	834				2.7	994	-886
אבים	374				4.6	3732	-3739
אבים אופ א	2		+0.4	[illegible]		604	+31219
אגרי	257		+1.0	+0.5	0.9	1100	+803
אדאקום 1	36.5	הפסקת מסחר					
אדאקום אגח 2	13.8	הפסקת מסחר					
אדגר 1	133		+3.5	+2.8	17.0	38824	+114426
אדגר אר"ת 2	134.5				10.1	22780	-31667
אדגר אלבני	94		+3.0	+3.3		65	+13065
אדגר אלבני אופ א'	3.1			+1.5			+8000
אדמים 1	228	בן	-9.0	-4.0	1.5	2042	-8375
אדלר 1	209				1.0	1398	
אדלר אופ' 1	79				1.1	4236	+3136
אדנים 0.1	345152		+11672.0	+3.5			+12
אדפה	179						
אדפה אופ' 1	18.9		+1.9	[illegible]			+4700
אודן	326				10.7	10000	-1878
אודן אופ' 1	23				0.1	1518	
אוהה	111491		+2186.0	+1.0	11.0	30	+179
אוחדרון שוקי הון	318		+15.0	[illegible]			+3500
אוליבקי	540		+1.0	+0.3	2.2	1253	+372
אוליבקי אופ' 1	24.3				0.4	5552	-2579
אוספיסק	250		+8.0	+3.5	0.3	301	+5314
אוספיסק אופ' 1	1	תב				10272	-10272
אורניקול 1	330		+16.0	[illegible]	14.1	12933	+18600
אורניטול	414		+11.0	+2.8	11.6	8500	+19250
אורניטול אופ 1	34.8						
אופיקו א 10	4633		+343.0	[illegible]	3.9	258	+4617
אופיר אר"ת א	125.5		+1.0	+1.0	8.1	19684	+105870
אופיר אר"ת ב	154.5		+1.0	+0.8			+12000
אופיר אופ' 1	2264				1.6	208	-241
אופטימה	167.5	בן	+3.5	+2.0	1.1	2000	+2799
אופיס 1	597		+30.0	[illegible]	58.0	29470	+64391
אופיר 1	230	בן	+7.8	+3.0	4.1	5400	+25137
אופמן מאירהניק	64	בן	+5.0	[illegible]	8.7	41000	+65643
אופנהיימר	203		+3.0	+1.5	1.9	2798	+4252
אוקטבה	3670				5.8	481	+700
אוקי דוק	4032	בן			4.7	350	+50
אוקיאנה	79				1.2	4650	-4650
אורבית 1	284				5.5	5824	+5176
אורדע פר'	1129		+54.0	[illegible]	7.1	1900	+19852
אורדע פר' אגח 1	124		+0.5	+0.3			+50000
אורזית	94		+2.0	+2.0			+3458
אורזית אגח א	92.5		-1.0	-1.0	0.7	2242	-2242
אורטל	488	קן	+44.0	[illegible]			+162238
אורטל אופ 1	4.1		+1.3	[illegible]	0.1	4485	+113332
אוריאלי	277		+10.0	+3.8	9.1	9997	+11997
אוריאלי אופ'	10.2		+3.4	[illegible]	0.3	9300	+55000
אורליס	354		+17.0	[illegible]	24.9	21351	+143699
אורמת אר"ת ד	95				7.4	23600	-5600
אורמת אופ' 5	429				7.3	5181	-1451
אורמים	4381						
אורנוס	412	בן	+2.0	+0.5	3.4	2500	+32729
אוסמור	501	בן	+46.0	[illegible]	0.5	320	+6063
אי.סי.אקס	177		+7.0	+4.3	1.0	1720	+21728
אי.סי.אקס. אר"ת	106		+0.5	+0.5			+100521
אי.סי.אקס. אופ' 1	2.8		+0.1	[illegible]			+14286
איאטאי	561	בן	+4.0	+0.8	3.2	1753	+7847
איאטאי אר"ת ב'	336		+5.0	+1.5			+37795
אי.אי.אס	156.5				0.6	1231	-3231
איכות	428				0.8	571	
איכות אופ' 1	3.2		+0.1	+4.3	0.1	8336	+11582
אילון בטוח	374				4.7	3834	
אילן גת	386		+11.0	+3.0	2.8	2188	+11942
אילן גת אר"ת	99.5				17.1	52000	-2723
אימג'	333	בן			1.8	3687	+476
אינסר-נמא 1	2723				2.7	300	-235
אינסר-נמא 5	2670		+33.0	+1.3	5.9	667	+433
אינטרקוסמא	825						
אינטרקוסמא אופ 1	45.5		+10.5	[illegible]	0.1	914	+2742
איתים	173				1.4	2501	
איתן ביטוח	371	הפסקת מסחר					
איתן ביטוח אר"ת א	203	הפסקת מסחר					
אל איי אם אס	500		-24.0	-4.5			-4268
אל איי אם אס אופ	55				0.1	700	-700
אל קנית	431		+8.0	+2.0	3.6	2560	+5231
אל קנית אר"ת א	117.5		+0.5	+0.5	7.8	20003	+22732
אלביט אופ' 2	9382		+447.0	[illegible]	4.7	152	+375
אלבן	163				0.2	456	+1025
אלבן אר"ת א'	73.5				1.4	5918	-5918
אלבן אופ' 1	1.2			+4.0	0.1	26229	+458537
אלגר 1 ש'	3903		+104.0	+2.8	10.1	788	+2882
אלדן-סק	43				2.3	16243	
אלה	299						
אלה אגח א'	101.5				0.7	2004	+4997
אלומאיר	155		+4.5	+3.0	1.5	3000	+3000
אלומים 1	9228				7.0	230	-101
אלוני 1	166						
אלוני אופ' 2	56				0.9	5000	-5000
אלוני חץ	80				9.7	36930	-10240
אלוני חץ אר"ת א	103.5		+0.5	+0.3	10.5	30814	+26365
אלוני חץ אופ' 3	1				0.1	28230	-28230
אלמאס	975		+19.0	+2.0	16.9	5252	+9388
אלמאס אופ' 2	1				0.1	22624	-35936
אליוזק תעשי' 77	354	בן	+18.0	[illegible]	2.2	1900	+1300
אלישב	422						
אלעד 1	105		+3.5	+3.5	9.4	27230	+74317
אלעד אר"ת ב	95		+0.5	+0.5	5.6	17809	+99100
אלעד אגח א	130.5		+3.0	+2.5			+128500
אלעד אופ' 3	33		+3.0	[illegible]	2.2	19999	+29999
אלק' צריכה אופ 2	150		+10.0	[illegible]	7.7	15603	+40559
אלקו תעשיות	5389		+257.0	[illegible]	66.2	3727	+11504
אלקטרה 1	8035		+158.0	+2.0	7.9	300	+3496
אלקטרה אגח 4	267		+7.0	+2.5	1.9	2200	+8200
אלקטרה צריכה	1888		+37.0	+2.8	24.4	3922	+12211
אלקטרוניקס ליין	477		+16.0	+3.5	0.3	179	+10097
אלדוב	1347		+33.0	+2.5	1.9	433	+7447
אלרון אופ' 2	5090				1.8	109	-16
אלרון 1 ש'	3340		+159.0	[illegible]	5.1	460	+10910
אמאיל	329		+8.0	+2.5	3.0	2800	+12000
אמיסק	341				2.7	2426	-676
אמנת	942	בן	+32.0	+3.5	5.3	1703	+6603
אמנת אופ 1	499		+33.0	[illegible]	6.3	3818	+11408
אמנת השק' 0.5	97598		+6598.0	[illegible]	4.5	14	+33
אמת מיתשוב	492		+14.0	+3.0	7.5	4647	+19647
אנאסוי	418		+6.0	+2.0	3.4	2500	+20115
אנגל שלמה	7633				7.6	300	-229
אנגל בניה	361	בן	+1.0	+0.3	13.5	11318	+7875
אנגל בניה אר"ת א'	120.5				2.3	5800	+5800
אנגל מסחר	100	בן			3.3	10000	-10428
אנגל מסחר אר"ת	97						
אנגל מסחר אר"ת ב'	48.1				9.1	57062	-45062
אנגל מסחר אופ' 2	38	קן	+10.0	[illegible]			+2500
אנליסט	699		+20.0	+3.0	10.0	4339	+19171
אספיני	522				17.2	10000	-5078
אספיני אר"ת	61			+0.3	2.2	11002	+28998
אספיני אופ 1	2.1			+2.3			+30053
אספייד	2571	בן	+174.0	[illegible]	5.0	594	+646
אספר 1	424	הפסקת מסחר					
אספר אר"ת א	112.5	הפסקת מסחר					
אפליקום	410		+24.0	[illegible]	0.4	310	+26614
אפליקום אופ 1	9		+5.6	[illegible]		1470	+269957
אפק	270		+3.0	+1.0			+4000
אפריקה אר"ת 2	396		+13.0	+3.5	6.5	5000	+97410
אפריקה אופ' 7	39479		+3509.0	[illegible]	14.7	113	+227
אקסטרא	216				4.8	6741	+525
אקסטרא אופ' 1	1		-2.1	-67.3	0.1	22272	-40477
אקרלום	1095		+79.0	[illegible]	4.0	1100	+2600
אקרשט 1	701		+58.0	[illegible]	10.5	4556	+54233
אקרשט 5	647		+53.0	[illegible]	9.9	4642	+65227
אקרשט תעש אגח ב	114		+0.5	+0.5			+115000
אר אס אל	625		+14.0	+2.3	15.3	7419	+21392
ארגמן 0.8	348	בן			0.1	65	-406
ארדיטי	635				0.4	200	-100
ארדיטי אר"ת א	101.5						
ארדיטי אופ 1	34						
ארזים 1	170.5		-3.5	-2.0	2.0	3547	-12476
ארזים אר"ת 1	166		-1.5	-1.0			-80255
ארית 1	226	בן	+21.0	[illegible]	17.3	23265	+124683
ארית אר"ת 1	59		+4.0	[illegible]	12.8	66000	+385408
ארלדן	1217	בן	+27.0	+2.3	17.0	4225	+6475
ארפל	119	בן	+2.0	+1.5	3.5	8981	+10000
אשד רובי 0.5	295		+2.8	+0.8	5.3	5473	+3339
אשדוט גבעי'	363		+4.0	+1.0	1.0	856	+11999
אשדוט גבעי אר"ת	128		+1.0	+1.0			+97444
אשדוט תעשי'	394		+14.0	+3.8	7.4	5680	+38735
אשדוט תעשי' אר"ת	128		+0.5	+0.3			+19000
אשדר	383		-1.0	-0.2	13.8	10908	-8908
אשלד אר"ת א	88				13.5	46625	+34540
אשפה 1	175		+6.0	+3.5			+5000

ב – ו

המניה	שער בנקודות		שינוי בנק'	שינוי ב-%	מחזור באלפי ת.נ.	מחזור בש"ח ע.נ.	ה/ב בש"ח ע.נ.
באומל	509	קן	+46.0	[illegible]			+7127
בדיס	188	בן	+14.0	[illegible]	1.7	2768	+17534
בדיס אר"ת א	73.5		+0.5	+0.5	14.2	58550	+97450
בדיס אופ	7.5					322	
בווק	137	בן	+5.5	+4.0	7.5	16506	+60196
בולוס אר"ת	188.5		-0.5	+0.3	3.0	4851	+67065
בולוס-גד	186.5				6.0	9812	+973
בולוס-גד אר"ת א'	61.5	בן	-0.5	-0.5	1.3	6451	-182930
בוחור	267		-14.0	-5.0	1.1	1300	-9302
בוחור אופ	8.5		+0.3	+1.5			+10000
בזי תיכון	437		+4.0	+1.0	5.1	3551	+3749
בזי תיכון אופ' 1	16						-1
בזק אופ' 2	125				9.4	22860	+38069
בילד	503						
בילו אר"ת	93		+0.5	+0.5	0.9	3000	+47030
ביטר	432		-13.0	-3.0	0.4	259	-634
ביטר אופ 1	43.8		-0.4	-1.0			-1202
בילקאטי אופ' 2	24.8		-0.1	-0.5		46	-159
בילקאטי משכנתאות	36711		+1241.0	+3.5	1.2	18	+520
בירי	191		-2.0	-1.0	1.3	2000	-3931
בירי אופ' 1	18.7			+0.3	0.2	3212	-1238
בירמן	154.5				15.1	29545	-38782
בירמן אופ' 1	2.9		-3.3	-53.5	0.1	5980	-22450
בית הזהב 1	276		+7.0	+2.8	14.2	15601	+28544
בית הזהב אר"ת 1	195						
בלמן 1	635		+3.0	+0.5	13.8	6600	+6034
בלמן אופ'	292						+500
בלנסיין	609		+12.0	+2.0	2.3	1164	+3321
בלנסיין אר"ת א'	73		+3.0	+4.0	1.2	5000	+265000
בלנסיין אופ' 2	203		+1.0	+0.5	8.0	11907	+34101
בלדון	1277				19.0	4519	+416
במעקף	90	תב	-4.5	-5.0			-12140
במעקף אר"ת א	96						
בן יקר גת 1	1603	בן	+146.0	[illegible]	0.7	135	+118
בן יקר גת אר"ת ב	38.4		-2.0	-5.0	1.3	10373	-90373
בן יקר גת אגח א	77			-0.2	11.4	45000	-18750
בן יקר גת אופ' 1	63.5				0.2	1123	+2622
בן יקר גת אופ' 2	432		+144.0	[illegible]			+1641
בן ג 5	51454		+509.0	+1.0	1.7	10	+8
בר	267		-2.0	-0.7	3.5	4000	-4000
בר אר"ת א	61.5		-1.5	-2.0	1.7	8000	-298271
ברוש 1	210		+7.8	+3.5	8.1	11740	+14740
ברטל	94	בן	-1.5	-1.5	5.3	16955	-23781
ברטל אופ' 1	4.3		+0.4	[illegible]			+12821
בריל	95	בן			6.6	21053	-63
ברן 1	2213	בן	+85.0	+4.0	20.9	2860	+13893
ברנד	130		-0.5	-0.5	0.1	185	-4815
ברנד אופ 1	30		+3.0	[illegible]	0.8	8000	+19312
ברמבינק 1	583		+13.0	+2.3	9.6	5000	+9639
ברמבינק אר"ת	121				1.3	3156	-1956
ברעד	139		+7.0	[illegible]			+52047
ברעד אופ 1	1				0.1	37296	-12295
ברקן	654		+30.0	+4.8	12.1	5600	+38721
ג							
גב-ים 0.1	28949		+843.0	+3.0	59.3	621	+999
גב-ים 0.5	28417		+557.0	+2.0	22.1	236	+669
גב-ים אר"ת 1	163.5				63.2	117291	
גבעות	1.8	הפסקת מסחר					
גולד בונד	1650		+16.0	+1.0			+500
גולד בונד אופ 1	1	בן	-0.1	-9.0			-974
גולף	720				2.9	1219	
גולקס	111.5	הפסקת מסחר					
גולקס אופ 1	1	הפסקת מסחר					
גזית	461	בן			3.2	2125	+268
גזית אר"ת א'	281						
גזית אר"ת ב'	111		+1.5	+1.3	1.5	4000	+146000
גזית אר"ת ג'	78			+0.3	11.2	43510	+18340
גזית אופ' 1	263		+3.0	+1.3	0.1	123	+877
גזית אופ' 4	114	בן			0.4	1100	+180
גיבור סבי'	398	בן	-35.0	-8.0	17.9	13674	-9794
גיבור סבי' אגח 1	71		-8.8	-10.0	6.7	28694	-328819
גיבור סבי' אופ' 2	230		+30.0	[illegible]	0.2	206	+2198
גיבור ספורט	171.5				15.8	28001	+3997
גיבור ספורט אופ 1	1	בן					-191938
גילין מודה	336						
גילוק	298		+6.0	+2.0	1.0	1000	+3515
גילוק אופ'	49.9		+1.5	+3.0	1.7	10400	+8392
גלבוע עין	150		+0.5	+0.3	5.3	10770	+9564
גלקום	92.5		+1.5	+1.8	5.2	17001	+33179
גלרן 1	823		+28.0	+2.5	3.6	1338	+2132
גמא	255		+6.0	+2.5	0.8	925	+3418
גמא אופ 1	1.2	בן	+0.1	+4.8	0.1	12000	+102985
גמאטרוניק	730	בן	+43.0	[illegible]	0.8	333	+468
גמביט	140.5	בן	+10.5	[illegible]	3.1	6603	+42719
גן שמואל	224						
גן שמואל אופ	3.5		+0.7	[illegible]			+89280
גרופית	288		+6.0	+2.0	2.2	2362	+6377
גרופית אופ 1	8.2				0.6	21635	-26161
גרין	312		+1.0	+0.3	2.3	2200	+99800
גריטבה	428	בן			1.4	1240	+160
גרנית אגח 1	109		+1.5	+1.3	24.9	69240	+175338
גרנית אופ' 2	84.5		+4.0	[illegible]	14.6	52378	+104946
ד							
דובק מנפר' ם	11681		+449.0	+4.0	10.9	284	+704
דובק מנפר' ש	11512		+142.0	+1.3	16.8	443	+455
דוברת שוש	475	בן	+19.0	+4.3	15.1	9650	+57365
דוברת שוש אגח א'	88.5		+0.5	+0.8	4.5	15475	+42000
דוברת שוש אופ 2	12.5			+0.3		476	+9615
דוברת שוש אופ 3	290	בן	+27.0	[illegible]	2.0	2113	+2829
דולב	151						
דולב אר"ת א'	95.5			+0.3			+100000
דומיקאר	447		-1.0	-0.2	5.9	4000	-15500
דומיקאר אר"ת א	106.5		+0.5	+0.5	2.6	7500	+72500
דורי	325		+17.0	[illegible]	7.8	7268	+39295
דוראה	85				2.8	10000	+10000
דורי הנדסה	68	הפסקת מסחר					
דורי הנדסה אר"ת א	54	הפסקת מסחר					
דורי הנדסה אופ 1	3.6	הפסקת מסחר					
דיסה 1	617				0.8	394	-394
די סי אל	733	בן	+28.0	+4.0	10.4	4283	+1717
דיג	292		+4.0	+1.5	1.7	1800	+14941
דיגל תכשיטים	183						
דיסקונט משכ'	16760		+288.0	+1.8	53.8	974	+716
דלק הפקות 1	2.5			-2.0	1.8	215304	-1837904
דלק ת. נפט 1	2814		+108.0	+4.0	0.1	15	+120
דלק מערכות	167		-5.0	-3.0	7.4	13500	-106359
דלק קידוחים	3.6				5.8	489991	+418282
דלתא-גליל 1	1328		+3.0	+0.3	13.8	3154	+2796
דלתא-גליל 3	1351				7.6	1706	-1375
דן	1611	בן	+54.0	+3.5	13.3	2500	+18861
דן רגש	357		+5.0	+1.5	2.2	1862	+4138
דן רגש אר"ת א	116.5		+0.5	+0.5			+30000
דן רגש אופ' 1	1	בן					-51854
דנאל	1360		+40.0	+3.0	26.4	5894	+16964
דנאל גרופ	38.4	תב	-4.2	-9.7	13.7	107920	-115581
דנאל גרופ אר"ת 2	23.4		+1.1	[illegible]	2.7	34469	+214360
דנאל גרופ אר"ת א'	27.6				27.5	302417	-134173
דנאל גרופ אופ' ב'	1	בן					-11531
דנבאר 1	1846		+54.0	+3.0	5.0	820	+819
דנבאר אר"ת	199.5	בן			1.5	2300	-2308
דנבאר אר"ת ב	117		+1.0	+1.0			+3000
דנבאר סנטר	1593		-32.0	-2.0	2.8	525	-650
דנבאר סנטר אר"ת	99				18.1	55370	-8500
דנבאר משאבים	4604	בן	+198.0	+4.5	13.2	872	+1567
דנדה	166		+8.5	[illegible]	0.9	1579	+4021
דנלי 1	839				0.6	219	
דנקנר 1	1132				31.1	8342	+10388
דנקנר אר"ת	162.5		+2.0	+1.3		6	+81369
דנקנר אר"ת 2	97.5			+0.3	35.6	110912	+197410
דסקיני	1490						-723
דקסין	295	הפסקת מסחר					
דקסין אופ 1	164	הפסקת מסחר					
דפרון 1	1913						
דפרון אר"ת 1	179				28.0	47500	
דרבן	1740	בן	+21.0	+1.3	12.0	2090	+6775
דרבן אר"ת א	122.5						
דריה אינק	240		-5.0	-2.0			-3186
דרלקן	287		+7.0	+3.3	7.0	10280	+93133
דעדע 0.1	176	בן	+10.5	[illegible]	4.5	7706	+14886
דשנים 0.1	2003	בן	+15.0	+0.8	3.0	451	+588
דשנים 0.5	1639	בן	+16.0	+1.0	4.3	789	+1214
דשנים אופ' 1	179		-55.0	-23.5	1.6	3660	-2166
ה							
הד ארצי	409		+5.0	+1.3	6.7	5000	+3500
הד ארצי אופ' 1	6.8		+1.2	[illegible]		2	+21648
הדר 1	732		+59.0	[illegible]	61.0	25267	+50287
הדר 5	660		+45.0	[illegible]	10.3	4740	+67788
הכשרה ביטוח	96				6.0	19000	-19000
הכשרה ביטוח אגח א	68		+1.5	+2.0	1.3	5560	+125000
הכשרה ביטוח אופ 1	3		-2.2	-41.5	0.1	7700	-17955
הכשרת הישוב אגח 6	184		+2.0	+1.0	29.0	47879	+290881
המלט	537	בן	+11.0	+2.0	1.0	571	+2049
המשכר-הראל 1	1320		+38.0	+3.0	1.7	400	+1933
המשכר-הראל 5	1215		+27.0	+1.5	3.3	312	+6799
המשכר-הראל אגח	196.5		+1.5	+0.8		1	+67499
ו							
ולפסון 0.1	65161		+3250.0	[illegible]	6.4	30	+102
ולקן	284	בן	-16.0	-5.3	3.1	3333	-16141
ולקן אר"ת 1	172				10.2	18049	-18049
וידאוסטריקס	92.5	הפסקת מסחר					
וידאוסטריקס אופ 1	2.8	הפסקת מסחר					
וילון 1	476				2.9	1876	+5934
וילון אר"ת א	79			+0.3	4.4	16732	+61250
וילון אופ א	2.7		+0.9	[illegible]		1	+464999
ויליאר	601		+29.0	[illegible]	3.7	1883	+7383
ויליאר אר"ת	103.5				6.6	19200	-19200
וינר	105		-9.5	-8.2	2.6	7364	-11364
וינר אר"ת	60.5		-1.0	-1.2	1.0	5000	-80678
ויתקין הכפ 1	333	בן	+32.0	[illegible]	3.3	3000	+11050
ויתקין הכפ 5	259		+17.0	[illegible]	2.6	3000	+17512
ורדינון 1	19546		+1106.0	[illegible]	6.4	300	+597
ורדינון אר"ת אופ'	110.5				1.9	5337	+144663
ורדינון אגח א	131.5		+1.5	+1.0	2.6	6057	+35549
ורדינון אופ' 3	8849		+421.0	[illegible]	1.9	66	+222

ז – ל

המניה	שער בנקודות		שינוי בנק'	שינוי ב-%	מחזור באלפי ת.נ.	מחזור בש"ח ע.נ.	ה/ב בש"ח ע.נ.
זהב	212		+10.0	[illegible]	2.1	3000	+3000
זהב הכסף 1	331		-1.0	-0.2	1.0	900	-1479
זוהר	147.5		+9.5	[illegible]	3.3	6600	+63449
זיו	347		+4.0	+1.3	24.0	21000	+22000
זיקה 1	1673				4.9	881	-1328
זיקה 5	1619		+12.0	+0.6	13.8	3585	+765
זיקית 1	3165		+62.0	+2.0			+3543
זיקית 5	3032		+22.0	+0.8	1.1	113	+2262
זיו אבנון	752		+11.0	+1.5	13.0	5275	+7799
זיו אבנון אגח ב	94.5				15.2	48862	-104424
זיו אר"ת א	107				7.1	20000	
זיו אופ'	12.9					1	-167
זיקל 1	233		+2.0	+1.0	29.5	38376	+22497
זכר	372		-1.0	-0.2	80.0	65227	-56913
זכר אופ' 1	3				2.0	204000	
זנ	160.5		-8.0	-4.7	0.4	750	-21863
זנ אופ 1	2.9			-0.5		755	-755
ח							
ח אלקטרוניקה	252		-27.0	-9.7	0.9	1110	-2460
ח אלקטרוניקה אופ	24.7	בן	-22.3	-47.5		282	-3811
חבס	2291		+109.0	[illegible]	1.0	131	+721
חבס אר"ת 1	84				23.0	82929	-54350
חגיי 1	160		+0.5	+0.3	16.4	26719	+5281
חגיי אר"ת א	135	בן			4.0	9000	-5002
חגיי אר"ת ב	87		-1.5	-2.0	40.1	150000	-203448
חגיי אופ' 1	27				0.5	5892	
חד כתבה	336		+13.0	+4.0	22.9	20646	+104207
חוף האלמוג 0.1	1225		+53.8	+4.5			+791
חופית	102.5		+1.0	+1.0	6.9	20277	+14775
חופית אופ' 2	1	תב					-164131
חיון	100.5				1.1	3450	-3450
חירון 1	9156				3.0	100	
חירון 5	9074		+90.0	+1.0	6.3	209	+209
חל שיווקיים	2416		+42.0	+1.8	31.9	4011	+5392
חל שיווקיים אגח	133				19.7	45000	
חל שיווקיים אגח 2	124.5						
חל שיווקיים אגח 3	111.5		-0.5	-0.5			-40000
חל שיווקיים אגח 5	1	בן					-40754
חמישה יוד 1	311				3.7	3600	-1992
חמישה יוד אר"ת 2	77	בן	-8.5	-10.0	86.3	340000	-964557
חל אופ' ה'	4.1				26.0	1920000	+521371
חסה	550				149.9	82679	
חשמן אבני 1	214		-11.0	-4.7	21.2	29999	-40972
חפן אש	1143		+3.0	+0.3	5.6	1478	+1243
ט							
טבעאט	359				14.6	12310	-10310
טוסטאר	322		+1.0	+0.3	42.5	40000	+7120
טוסטאר אופ 1	19		+0.5	+2.8	0.3	4285	+1878
טופלין 1	308				16.2	16000	+3500
טופלין אר"ת א	92.5				15.2	49873	-49873
טמבר	88		-3.5	-4.0	4.5	15378	-39823
טמבר אר"ת 1	39		-0.8	-2.0	34.3	267000	-223000
טמבר אופ 2	27						
טיב	455		+2.0	+0.5	3.1	2054	+6946
טיבון ויל אהוק	265		+11.0	+4.3	9.5	10914	+30161
טכה	658	קן	+60.0	[illegible]			+18995
טכס אגח 1	23.4		+1.1	[illegible]	2.2	27858	+10863
טכנופלסט	801	בן	+20.0	+2.5	1.2	462	+1559
טכנופלסט אופ 2	357	בן			1.7	1419	+324
טל כבלים	190.5	הפסקת מסחר					
טל כבלים אגח א	45.1	הפסקת מסחר					
טל כבלים אופ 2	28	הפסקת מסחר					
טלדור	690				8.4	3670	-5217
טלדור אופ' 1	156.5		-2.0	-1.2			-1000
טליטס	934		+23.0	+2.5	30.8	10000	+8444
טמבור	730				84.7	35672	+7810
טנא	149				0.1	72	-1072
טעם ישראל	753				4.2	1700	-1067
טפחות מכוב 1	163118				10.8	20	-8
טרדקוד	204		-1.0	-0.5	1.7	2512	-812
טרידאינב	2369	בן	+141.0	[illegible]	2.8	368	+2120
י							
יאר	256	בן	-9.0	-3.2	1.7	2000	-3080
ידע מחשבים	919		+29.0	+3.3	0.5	167	+2833
ידע מחשבים אגח 1	19.1			+0.3	0.3	4503	+1445
ידפו	315		+15.0	[illegible]	7.8	7487	+54506
ידפו אר"ת א'	111		+1.0	+1.0	1.8	5000	+158500
ידפו אופ' 1	1.5					2748	-2748
יהודה	525		+20.0	+4.0	14.9	8605	+30609
יהודה אגח 1	1	בן					-493205
יואל אר"ת 1	170		+1.5	+0.8	26.0	46349	+173651
יואל אר"ת 1 א'	172.5		+3.5	+2.0			+215000
יואל אופ' 3	16		+0.5	+3.5	3.3	62863	+120491
יובל הנדסה	186		-0.5	-0.5	0.4	1192	-9192
יוגמה	1689		+17.0	+1.0			+500
יוסה מלונות	421						
יוסה מלונות אגח	104.5				12.4	35909	-145597
ינויבאר 1	1770				0.2	25	-25
ינויבאר 5	495		-26.0	-5.0	5.0	3080	-4581
יוניורדס	400				19.8	15802	-2
יוניקורן 1	118.5		+11.0	[illegible]			+1624
יוניקורן 5	99.5		+6.5	[illegible]			+4992
יוניקורן אגח 1	141.5				0.4	900	-900
יוניקורן אופ' 3	1	תב		+4.8		13339	+486661
יוסי טוחס	181				1.0	1750	+530
יינד	460		+3.0	+0.8			+1023
ים סוף	596		+12.0	+2.0	23.2	11881	+22758
ים תיכון	247	בן	-6.0	-2.5	4.7	5756	-5739
ים תיכון אר"ת	72.5	בן	-8.0	-10.0	18.0	75318	-179164
יסקל	872		+25.0	+3.0	4.1	1414	+3914
יעד 1	471	בן	+28.0	[illegible]	1.8	1151	+12458
יעד אר"ת א'	115.5				11.5	30103	-30103
יעד"א 1	1661				0.1	13	
יעסור 1	135	בן	+1.5	+1.0	0.9	2000	+2838
יעסור אגח א'	42.1		+0.8	+2.0	0.7	5869	+94931
יעסור אופ' 2	8.6			-0.5	0.1	3581	-9802
יעקובינסקי	102				6.7	20000	-18530
יפאורה	801		+18.0	+2.3	18.5	7000	+8068
יפאורה אר"ת	177				1.7	2861	-3816
יצוא אר"ת 4	209				35.6	54000	
ירדן א 0.1	396	בן			2.2	1668	-169
ירדן אר"ת 2	89		+1.0	+1.3	3.1	10625	+76625
ירדן אופ' 5	250		+8.0	+1.3	0.2	260	+260
ירושלים	212		+5.0	+2.5	37.5	53687	+161148
ירושלים אר"ת 16	136		+3.5	+2.8	27.1	60483	+173447
יש גד	75				1.7	7001	-12367
ישפה הון	145.5		+5.5	+4.0	1.0	2000	+2000
ישפרו 0.1	2525		+37.0	+1.5	15.3	1835	+4385
ישראלום 1	1690		+77.0	+4.8	7.6	1366	+10397
ישראלום אר"ת	208		+2.0	+1.0	20.6	30000	+42000
ישרס 1	5438				5.0	278	
ישרס 5	4516						-2
ישרס אר"ת א'	187				6.2	10000	+10000
כ							
כבלי ציון 1	441		+23.0	[illegible]	57.4	39464	+223000
כבלים אר"ת ב	138				65.7	144504	-122876
כבלים אופ' 3	307				3.3	3243	-4535
כדורי	246		+14.0	[illegible]	1.6	2000	+33760
כדורי אופ 1	10						
כהן בני	147		+5.5	+3.8	0.5	966	+25973
כהן בני אופ' 1	1.7			+2.8		5063	+22531
כהן ס.ם	333		+6.0	+1.8	5.5	5000	+7000
כהן ס.ם אופ	40.4		+5.3	[illegible]	0.7	5000	+5000
כהן פיתוח 1	431	בן	+39.0	[illegible]	17.9	12631	+48245
כיתן אגח א	137						
כלל ישראל 50	7537				3.9	158	-211
כלל ישראל אופ' 3	292		+49.0	[illegible]	15.5	16128	+64625
כלל מחשי' 1	8346	הפסקת מסחר					
כלל מחשי' אר"ת 1	157	הפסקת מסחר					
כלל רשתות 0.1	23365		+345.0	+1.5	0.4	5	+32
כלל רשתות אגח 2	186.5	תב			78.5	127745	+183730
כלל תעש' אגח 8	186		+4.0	+2.3	67.9	118709	+1269269
כמיפל	320		+1.0	+0.3	8.0	7591	+2591
כמיפל אופ 1	16				0.1	3649	
כנפיים	1031		+23.0	+2.3	6.7	1975	+3200
כנפיים אופ 1	26						
כפרית	237						
כפרית אופ' 1	20.7		+1.5	[illegible]	0.1	950	+42050
כפרית	1304		+35.0	+3.0	2.5	623	+8665
כפרית אופ א	50.5		+3.8	[illegible]	0.7	4220	+4257
כין אר"ת	62						
כין תעשיות	130.5		-6.0	-4.2	2.6	6000	-13004
כרמל 1	568		-6.0	-1.0	10.2	5470	-8567
כרמל ש"ה 3	263		+3.0	+1.0	0.4	458	+12041
כתר ס"ד 1 ס"ת	491		-2.0	-0.5	4.9	3000	-2000
ל							
לאומי מימון	48048				19.5	123	-59
לאומי משכ אגח 154	106				68.1	195036	+82692
לאומי משכ אופ' 1	13614		+1008.0	[illegible]	5.2	115	+586
לבידי אש'	1397				5.9	1275	
לבידי אש' אגח 1	174.5						
לבידי אש' אגח 2	131		+11.5	[illegible]	4.5	10474	+10474
לבלב	937		+7.0	+0.8	1.7	536	+536
לגו	322	תב	+15.0	[illegible]	1.9	1740	+13260
לגו אופ 1	25.9		+3.4	[illegible]	0.2	2000	+16465
לודזיה 0.1	1098				2.2	605	-205
לודזיה 0.4	1058				10.7	3072	-1044
ליומנטל	161.5		-8.5	-5.0		1	-44100
לוגוטהל אופ' 1	3.1		-1.3	-30.0	0.1	4658	-13728
לוחות הגליל	85.5	בן	-2.0	-2.5	6.3	22171	-18907
לוחות הגליל אר"ת	90.5		-5.0	-5.2	1.5	5001	-208742
לוי	235		-3.0	-1.2	1.6	2062	-6794
לוי אר"ת א	82			-0.2	9.7	36000	-35467
לוי אופ' 1	23.9		-0.3	-1.2	0.2	1853	-24597
ליבשטיין	847	בן	+42.0	[illegible]	2.2	776	+6241
לוביר 1	2655		-40.0	-1.5	3.1	356	-1101
לניק סיטי	206		-2.0	-1.8	6.8	10000	-14000
לניק מסחר אר"ת א'	64		-1.5	-2.0	21.1	100000	-117098
לניק תנוע	169		-0.5	-0.2	0.6	1000	-5682
לניק העץ אר"ת א	53				14.6	83465	-53464
לניק העץ אופ 1	1	הפסקת מסחר					
ליבר	385		+19.0	[illegible]	2.9	2251	+15337
ליבר אופ' 1	8.2						+1
ליגד	762	בן	+28.0	+3.8	8.7	3479	+47721
ליגד אר"ת 1	121				3.1	7643	
ליגד אופ א	4.4					2053	-2918
לידן 1	971				7.6	2372	-2932
לידן אופ' 1	206		-4.0	-2.0	1.2	1718	-1187
לידר	611		+11.0	+1.8	4.2	2085	+20465
לידר אופ ב'	347		+45.0	[illegible]	1.3	1162	+2956
לידר אופ ב'	10.2		+1.4	[illegible]	0.3	8259	+24674
ליזריב	108		-1.0	-1.0	1.1	2981	-1481
ליפפן	1274	בן	-142.0	-10.0			-1328
ליפשקי 1	1904				45.9	7307	-1510
ליפשקי אר"ת א	119		+1.5	+1.3	0.8	2000	+2000
ליפשקי אופ' 1	291		+38.0	[illegible]	1.3	1366	+5510
ליפשיר 5	146				2.4	5000	-5055
לירז 1	1493		+64.0	+4.5	8.2	1671	+13724
לירז אגח א'	90.5		+0.5	+0.8			+115000
לכיש 1	2964		+58.0	+2.0	14.7	1501	+1159
לכתוס	524						
לפידות	107		-0.5	-0.5	19.4	54874	-19485
לפידות אופ 1	62.5		+10.0	[illegible]	2.3	11276	+31276
לפידות אר' 1	67			+0.3	4.4	20000	+41000
לפידות יהש	8			+0.5	0.9	35000	+9613
לפידות יהש אופ א	2		+0.3	[illegible]	0.1	20236	+167057

מ – נ

המניה	שער בנקודות		שינוי בנק'	שינוי ב-%	מחזור באלפי ת.נ.	מחזור בש"ח ע.נ.	ה/ב בש"ח ע.נ.
מאגמה תעש'	713		+34.0	[illegible]	55.5	23598	+88119
מאגמה תעש' אופ 1	388		+34.0	[illegible]	10.8	8408	+54362
מאדי בניה 1	2775				4.6	497	
מאיר עזרא אגח ב	174.5		+2.5	+1.5	1.3	2302	+128798
מאקפל	195.5						
מאקפל אג א'	62		+1.0	+2.0			+130000
מאקפל אג ב'	62.5		+1.0	+2.0			+50000
מאקפל אופ 2	2.5			+0.8			+170468
מבטח ביטוח	1041		+15.0	+1.5	8.8	2551	+6959
מבטח ביטוח אופ' 1	166				2.9	5291	-4087
מבאזון	176	בן			1.5	2630	+2636
מבאזון אופ 1	35.8		-0.2	-0.5		239	-239
מגב סכום 1	271				1.9	2135	+365
מגב סכום אופ'	46.4						-75
מגבות ערד	896		+20.0	+2.3			+6170
מגבות ערד אופ	11.3				2.4	65162	-4712
מגור 0.1	1717		+13.0	+0.8	2.8	500	+1000
מגור א 0.5	1629		+8.0	+0.5	3.6	665	+1300
מגור ממור	721				8.3	121	-121
מגם 1	431		+7.0	+1.8	9.9	7000	+25933
מגם אר"ת	128				8.4	20000	-20514
מגם אגח ב'	89		+1.0	+1.0	41.8	142458	+245340
מגן 1	4179				27.1	1968	-1647
מדטכניקה 1	403				18.7	14875	-251
מדטכניקה אגח א	90		+0.5	+0.5	0.1	308	+80193
מדטכניקה אופ' 1	505	בן	+3.0	+0.5	4.4	2626	+8342
מדזל	838		+32.0	+4.8	20.7	7486	+19409
מדריטין	4.4	בן	+0.4	[illegible]	9.1	627476	+1730481
מדריטין אופ 2	1.3		+0.1	[illegible]	0.8	190931	+343300
מולט	455						
מופת	66.5	הפסקת מסחר					
מופת אר"ת אופ	82	הפסקת מסחר					
מופת אופ' 2	4.1	הפסקת מסחר					
מוצרי מעבדות	405	תב			2.5	1870	-1370
מוצרי מעבדות אופ	31	בן	-18.2	-37.8	3.8	36915	-67282
מוסקוביץ	387		+11.0	+3.0	5.1	4000	+3445
מוסקוביץ אופ' 2	324				3.2	3025	-2701
מופק	325				5.4	5001	-2271
מוחרי השק'	6112		+291.0	[illegible]	22.7	1127	+6052
מטי	337		+3.0	+1.0	0.1	108	+999
מטעי הדר 1	24538		+122.0	+0.5	3.3	41	+41
מטעי הדר 5	21288				3.7	53	-78
מי עדן	1351		+33.0	+2.5	38.1	8550	+13967
מיטבית	794		+2.0	+0.3			+1000
מיטוני	292				8.6	8937	+5930
מיטוני אופ' 1	6.8		+0.9	[illegible]	0.3	12045	+19350
מילומור	397		+4.0	+1.0	26.2	20000	+21750
מילומור אר"ת א	72.5	בן		+0.3	4.1	17002	+8998
מילומור אופ'	18.2		+2.4	[illegible]			+5001
מיני לין	377		+17.0	+4.8			+3930
מינרב	91.5		+1.5	+1.8	3.8	12500	+44474
מינרב אר"ת א'	77			-0.2	25.4	100000	-40000
מינרב אופ' 1	38.8		+1.1	+3.0	8.2	1850	+4850
מירומית 1	21.2				5.9	84808	-82964
מישור התוף	408		-2.0	-0.5	25.6	19052	-22094
מישור התוף אר"ת 2	83.5						+6308
מישור התוף אופ 3	90						
מיסגאל 5	203		+5.0	+2.5	1.0	1500	+15000
מישמאל אר"ת	76		-1.0	-1.2	8.7	34556	-77089
מלונות אפר'	514		+8.0	+1.5	54.3	32070	+26536
מלונות אפר' אגח	99		+0.5	+0.5	1.3	4000	+127499
מלונות אפר' אופ	11.5				8.2	5000	-5000
מלונות הכשי'	263		+17.0	[illegible]	3.4	3922	+106902
מלונות הכשי' אגח	112		+1.0	+1.0		67	+169733
מלט	1113						
מלי	62	בן	-5.0	-7.2	1.8	8955	-14842
מלי אופ	1	תב					-48790
מליבו 1	624		+23.0	+3.8	9.9	4835	+26710
מליבו אר"ת ב'	114		+0.5	+0.5	40.0	106333	+198667
מליסרון	650		+25.0	+4.0	40.1	18720	+28720
מליסרון אופ' 2	134	בן	+6.5	[illegible]	1.1	2463	+8299
מלל	235	קן	+21.0	[illegible]			+4717
מלל אר"ת א'	151						
מם	58		+2.0	+3.3	13.4	70292	+207854
מם אר"ת א'	59.5		+0.5	+0.5	11.0	56000	+62605
מם אופ' 1	1.9				0.2	28000	
מם אופ' 2	24		+0.5	+2.0			+10000
ממד	578	בן	+45.0	[illegible]	9.5	5000	+9110
ממסר	392		+9.0	+2.3	13.8	10700	+10708
מן 1	125.5				0.4	884	+586
מן אר"ת א'	126		+2.5	+2.0	0.8	2000	+16000
מנדלסון	328		+1.0	+0.3	1.2	1128	+1128
מנופים	86	בן	+6.5	[illegible]	0.9	3151	+45566
מנורה 1	880		+20.0	+2.3	0.7	233	+15080
מנורה 5	848		+15.0	+1.8	1.7	600	+14900
מנרב 5	7163		+259.0	+3.8	3.8	160	+160
מסחור 1	572	בן	+6.0	+1.0	3.1	1622	+878
מסחור ש"ה א'	145.5		+0.5	+0.3	1.0	2009	+3000
מעריב	496						
מעריב אר"ת א'	65.5				17.9	82900	-15924
מעריב אופ' 1	4.1		+0.8	[illegible]			+40000
מפעיל	824	תב	-19.0	-2.2	2.9	1068	-5932
מפעלי פלדה אגח	130		+1.5	+1.0	43.2	100070	+141870
מקור המרפקה	501		+5.0	+1.0	8.2	4984	+1216
מקסימה 1	1115				2.0	555	-586
מקסימה 5	1036	בן	+31.0	+3.3	5.2	1536	+4099
מר תעשיות	665		+21.0	+3.3			+9689
מרחב	160		+1.0	+0.8	16.4	31011	+39517
מריו לניק	151.5		-1.0	-0.5	0.3	500	-500
מריו לניק אר"ת	87						
מריו לניק אר"ת 2	52				6.8	39394	-34689
מרכז הקבלנים	1213	בן	+110.0	[illegible]	0.8	201	+401
מרכזית אופ 2	201		+27.0	[illegible]	2.7	4000	+10087
מרכזית מ"ע	408	בן	+19.0	[illegible]	5.0	3700	+46849
מרחן	46.4		+1.1	+2.5	1.3	8393	+19314
מרחן אופ' 1	1.2		+0.1	[illegible]	0.1	13987	+323180
מרחן מגן	66.5	בן	+1.5	+2.3	48.3	220484	+227153
משב	570				10.5	5569	+6530
משב אופ'	61		+6.0	[illegible]	4.9	24556	+100918
משוב שיווק	147.5		-0.5	-0.5			-1000
משוב שיווק אופ' 1	59		-1.0	-2.0	2.3	11666	-11196
משכן אופ 4	1947		+93.0	[illegible]	1.5	227	+603
מת"ב	2796		+28.0	+1.0	41.7	4519	+6968
מתם	2184	בן	+11.0	+0.5	11.5	1600	+1028
נ							
נאות אביב 0.5	1353	בן			13.3	2984	-716
נביאים	526		+12.0	+2.3	4.8	2749	+9932
נביאים אופ 1	19.4		+0.8	+4.5	0.9	13392	+17191
נבינטר נדלין	156		+1.0	+0.8	4.6	9000	+3500
נבינטר נדלין אגח 1	100.5				17.2	52000	+32000
נבינטר נדלין אגח 2	56			+0.3	17.0	92165	+20085
נבינסור	3140				1.5	140	-240
נבינסור אגח א	48.8				5.1	31788	-31788
נבינסור אופ 1	259		+1.0	+1.0	0.7	810	+310
נביעות 1	1188				9.5	2419	-1669
נגב קרמיקה	254		-13.0	-5.0	2.2	2589	-18800
נגה	426		+24.0	[illegible]	4.2	2959	+3040
נגה אופ 1	4.5			-1.0	0.2	10000	-14317
נהר הירדן	200		-1.0	-0.5	1.0	1500	-4047
נהר הירדן אר"ת א'	208		+1.0	+0.5	0.5	650	+5650
נווה אוכל	95.5					31	-31
נוי	139				0.5	1000	
נורדן סבמלונות	569				0.6	300	
נורדן נפט	25.6	בן			2.5	30000	-2995
נורדן נפט אופ	1	תב					-1761527
נחושלק	1000		+20.0	+2.0	3.3	1080	+1500
נחושלק אר"ת א	107		+0.5	+0.5			+50000
נחושתן 0.1	1050				13.0	3757	-2261
נחושתן 0.5	718	בן	+36.0	[illegible]	11.6	4893	+32268
נחושתן נכס	138				11.2	24685	-10848
נחושתן נכס אגח א'	77.5		+1.0	+1.5			+100000
נחשון	52		+1.5	+3.0	13.7	80802	+178101
ניא	284		+14.0	[illegible]	2.7	2900	+28782
נעמן 1	1480		+40.0	+2.8	36.0	7371	+24016
נייר חדרה אגח	4523	בן	+296.0	[illegible]	13.0	675	+3476
ניסן	216				0.3	463	-463
ניסקו	1363		+52.0	+4.0	0.7	154	+4999
ניסקו אופ' 1	28.7		+2.7	[illegible]			+30927
נישו	1113				1.1	300	-300
ניקוב מתכי' 1	597	בן	+19.0	+3.5	10.9	5933	+6709
נכסי אזורים	518		+43.0	[illegible]	1.7	1000	+1000
נכסי אזורים אגח 1	259		+1.0	+0.5			+6000
נכסי אזורים אגח 3	123.5				4.9	12000	+2950
נכסי הגדירה 1	5513		+55.0	+1.0	2.0	180	+109
נמל	147		-11.0	-7.8	3.0	6240	-9148
נסיול אר"ת א'	92.5		+4.5	[illegible]	8.1	26415	+605100
נסיול אופ' 2	1	תב					-12152
נסיול בנוה	373	קן	+34.0	[illegible]			+144357
נסא תנוע	26.2	בן	+1.8	[illegible]	2.3	27137	+51294
נסא תנוע אופ' ב'	3.5		-0.3	-8.0	9.4	30381	-157399
נפה 1	35668		-915.0	-2.5	0.8	7	-257
נפה אר"ת א	212		-5.0	-2.2			-3013
נשמתו	479						+16

ס – צ

המניה	שער בנקודות		שינוי בנק'	שינוי ב-%	מחזור באלפי ת.נ.	מחזור בש"ח ע.נ.	ה/ב בש"ח ע.נ.
סאני	288				4.7	4900	-1800
סאני אופ 1	26.5		-0.5	-2.0	0.5	5790	-2336
סהר ביטוח	550				9.1	5000	-5000
סהר ני"ע	428		+6.0	+1.5	1.4	1080	+1000
סהר ני"ע אופ'	59			+0.3	0.1	721	+775
סהר פיתוח	1625				21.4	4000	-2000
סולוה	391						
סולתון	934				1.3	415	-415
סולמון אחד	234		+6.0	+2.5	2.3	3000	+18000
סולמון אחד אופ' 1	3.7		+1.7	[illegible]	0.2	15001	+71342
סונר ים	848		-74.8	-8.0	1.4	500	-4023
סונר ים אגח א	109.5		-5.5	-4.7	1.2	3326	-1522
סי אי	64.5	קן	+6.0	[illegible]			+21110
סירוב	172		+4.5	+2.8	1.4	2515	+9829
סידיאר	244	קן	+22.0	[illegible]			+50458
סידיאר אופ 1	3						
סימנסים	206						
סימנסים אר"ת א	98.5						
סיקסק	264		+11.0	+4.5	1.7	2800	+28000
סיני	256						
סיני אר"ת א'	88			+0.3	6.0	20500	+29580
סיני הה' אופ'	8						
סמל 1	1177		+34.0	+3.0	7.7	1988	+6892
סמל 5	1243		+12.0	+1.8	21.6	5278	+5995
סנופר	139	בן			5.3	11634	+13024
סנטר אר"ת 1	84				12.5	45000	-45406
סנטר אופ' ב'	55.5				0.4	2331	-2331
ספורטס 1	4367	בן	+388.0	[illegible]	7.0	495	+2768
ספן 1	362		+4.0	+1.0	1.8	1500	+1500
ספני השפ' 0.1	917		+25.0	+2.8	10.4	3431	+14881
ספנות אופ' 6	698	בן	+19.0	+2.8	19.1	8295	+7754
ספנות השפ' אופ 4	60				0.6	3000	+3000
ספנות השפ' אר"ת 3	99				1.5	4703	
ספנות ש"ה א'	164	בן			3.8	5496	+504
ספנות ש"ה ב'	100.5		+0.5	+0.3	19.1	57582	+23597
ספקריס	433				6.9	4814	-21
ספקטרוניקס 1	389	בן	+4.0	+1.0	7.6	5980	+6907
סקופ 1	2402		+47.8	+2.0	8.3	1051	+3395
סקופ אופ' 1	1440	בן	+28.0	+2.0	18.6	3913	+6579
סקוריסס 1	1808				6.0	1000	+53
סקוריסס אר"ת א	121.5		+1.0	+1.0	5.1	12740	+53100
סקוריסס אופ' 1	227				2.0	2689	-2119
ע							
עמרי	63				0.5	2532	-532
עבודי אופ 1	1.9			+2.5		2008	+184856
עת הידראוליקה	198.5		-4.5	-2.2	1.0	1550	-1550
עזן השק' ב 0.1	245				19.0	21780	+3321
עומר	10707		+510.0	[illegible]	3.4	95	+456
עורב	860		+64.0	[illegible]	1.8	619	+1419
עורב אופ' 1	1					5063	-16111
עזיאון 1	125	בן	-14.0	-10.0	2.0	4778	-8213
עיני	1153		+23.0	+2.0	16.6	4365	+2453
על בד	438	בן	-2.0	-0.5	3.5	2500	-3456
עלית 1	1387				4.7	1025	-533
עמינ	67.5		-7.5	-9.7	2.1	9610	-9610
עמינו אופ 1	14.2	בן	+0.7	[illegible]	0.1	1221	+6049
עמקן 1	179				1.7	2800	
עין כרמיאל	248	בן	+8.0	+3.3	10.0	12199	+27154
עצמאות 0.1	65276		+3495.0	[illegible]	12.5	58	+284
עצמון 1	337	בן	+31.0	[illegible]	0.5	475	+976
עצמון אופ'	100				8.2	450	+1050
עקד 3	3667		+81.0	+2.3	16.1	1333	+2463
עשות אשקלון	125						
עשות אשקלון אר"ת	99				16.3	50000	+18821
פ							
פויכטוואנגר 1	9786				8.8	274	+194
פולגת אופ'	864				9.1	3205	-3205
פולגת א	315				20.6	19807	-14151
פולגת אר"ת	178.5				51.0	86666	-40000
פולגת אר"ת 4	109.5		+0.5	+0.5	11.2	31080	+28920
פולגת אר"ת ב	134.5		+1.5	+1.0	22.2	50000	+70000
פולגת אופ' 4	4.6		-1.4	-23.5		1066	-1066
פולגון 1	543		+40.0	[illegible]	2.7	1500	+2479
פולגון אגח 2	163		-1.8	-0.5			-10000
פולק	386		+4.0	+1.0	0.6	434	+4853
פוסידון	54.5	בן			3.7	20317	+733
פועלים השק' אגח א'	101				13.7	41000	-3000
פועלים השק' אופ 2	1184				2.6	665	-704
פורד	47		+1.1	+2.5	8.9	57101	+152794
פורמולה אופ' 2	356	בן	+18.0	[illegible]	1.3	1103	+3041
פז נח	477		+9.0	+2.0	7.7	4912	+5088
פח	253		+4.8	+1.5	2.2	2590	+7410
פח אופ' 1	1	תב					-16037
פי התעש' ב'	639016		+1594.0	+0.3	2.1	1	+1
פי התעש' גג	639279		-4831.0	-0.7	2.1	1	-1
פידליטי	1863				1.3	208	-208
פיונס	208				14.0	20400	
פיוב פלסט 1	950		+12.0	+1.3	13.9	4451	+7969
פיונטר	226		+3.0	+1.5	2.2	3000	+11080
פימוס אר"ת א	99.5			-0.2	16.4	50000	-54710
פינברו	489		+8.0	+1.8	5.6	3487	+24621
פיסולי אופ 2	37.3		+4.9	[illegible]	1.8	15000	+43079
פיסולי אופ 3	131		+9.5	[illegible]		4	+654
פיתוח תעשיה ב'	12049		-30.9	-0.2	9.7	245	-305
פיתוח תעשיה סנטר'	28551		+304.0	+1.5	10.0	148	+426
פינקית	349		+15.0	+4.5	0.2	180	+7273
פלדמן	1492				2.5	500	-500
פלדמן ג.	119		-1.0	-1.0	2.5	6463	-3427
פלדמן ג. אר"ת	117.5						+100
פלדמן ג. אופ' 3	74		+7.5	[illegible]		52	+1048
פלטוב	385	בן	+9.0	+2.5	7.4	5825	+9544
פלטוב אופ' 1	12.8		+1.7	[illegible]	0.1	1800	+58668
פלסטופק	448		+9.0	+2.0	4.4	3008	+10000
פלסטופק אופ' 1	8.9						-5
פנה השק' א 0.1	1003				13.5	4087	-3138
פנס	1152		-23.0	-2.0	3.8	1800	-3152
פן דוד	440		-12.0	-2.7	4.1	2812	-9247
פניקס 0.1	2106		+56.0	+2.8	31.2	4494	+22815
פניקס 0.5	1877		+5.0	+0.3	24.6	3982	+643
פקר פלדה אופ' 2	5634		+319.0	[illegible]	23.4	1259	+2208
פרג	116		+0.5	+0.5	0.5	1298	+740
פרג אופ 1	13		-1.0	-7.5	0.4	8785	-38952
פרגוט 1	1609		+13.0	+0.8	2.1	384	+6875
פרדס	1451		-30.0	-2.0	1.5	317	-454
פרדס אר"ת א'	74				2.4	10008	+5000
פרדס אופ' 2	23						
פרופיט	148.5				3.1	6372	-3307
פרופיס אר"ת א'	78				14.8	54536	
פרי אור 5	5711				17.5	931	+248
פרי העמק	166	בן	+11.0	[illegible]	3.9	7050	+58831
פרי העמק אר"ת א'	86		+1.0	+1.0			+150000
פרי העמק אופ' 1	7		+0.7	[illegible]	0.2	10146	+42437
פריון אופ 4	4013		+414.0	[illegible]	26.6	2012	+10332
פריצקר	352		-4.0	-1.0	5.8	5001	-22001
פריצקר אר"ת א	97.5				6.4	20000	-20000
פרוש	87					1	-1
פרוש אופ 1	2.5			+1.8			+18708
צ							
צ'אנס	455				7.0	4692	-3122
צבר	131.5		-6.0	-5.7	0.5	1167	-21877
צבר אופ	2					331	-5921
צור שמיר	66				21.8	97188	+18500
צור שמיר אופ' 5	1	תב					-177910
צור שמיר בנוה	53.5		+4.7	[illegible]	2.5	14005	+129613
צור שמיר ש"ה א	188				34.9	58076	
צור שמיר ש"ה ב	59.5		+0.5	+0.8	0.8	4800	+146000
ציון 5	10165				4.7	148	-76
ציון שקשיל	118						
ציונטל	1498	תב	+178.0	[illegible]	28.9	5861	+64002
ציונטל אופ 1	74.5		+7.0	[illegible]	0.1	261	+5979
ציור דרום	667		+10.0	+1.5			+15000
ציודות	533		+12.0	+2.3	69.0	39286	+47376
ציודות אופ 1	14		+1.6	[illegible]	1.7	37519	+25054
ציקלון 1	6557		-728.0	-10.0	6.5	300	-887
ציקלון 5	3464	בן	-385.0	-10.0			-1736
ציקלון אגח 1	147		-13.5	-8.5		1	-5001
ציקלון אגח 2	105.5		-1.0	-1.0			-27288
צמיתה	183.5						
צמיתה אר"ת א	110		+0.5	+0.5	5.0	13684	+150000
צמנטכל	405		+13.0	+3.3	7.4	5550	+36545
צמנטכל אופ	26.1		-2.9	-10.0	1.3	15568	-37678
צרפתי	315	בן	+10.8	+3.3	14.2	13714	+26842
צרפתי אר"ת א'	98		+1.0	+1.0	1.0	3000	+146081

ק – ת

המניה	שער בנקודות		שינוי בנק'	שינוי ב-%	מחזור באלפי ת.נ.	מחזור בש"ח ע.נ.	ה/ב בש"ח ע.נ.
קדם כימ'	5706	בן	+180.0	+3.3	3.4	180	+4428
קדם כימ' אר"ת 2	182		+2.0	+1.0			+4882
קדמוני 1	252		+4.0	+1.8	4.2	5101	+6379
קו מנחה 1	1310	בן			4.2	979	+28
קווי אשראי אגח	80.5		+1.0	+1.0	18.5	69741	+257500
קווי אשראי אגח 2	15		+1.9	[illegible]	3.4	68594	+248090
קוזנק	472		+31.0	[illegible]	59.0	37950	+19844
קוסמוס	1394						
קוסמוס אופ' 1	120	בן	+13.5	[illegible]	1.0	2525	+18356
קומוליס	323	בן	-6.0	-1.7	7.9	7416	-20678
קונטל	413		+1.0	+0.3	3.0	2226	+1080
קונטל אופ' 1	9.7			+0.3	0.1	1556	+1556
קופל	185	בן	+0.5	+0.3	5.2	8453	+2586
קופל אר"ת א'	159.5						-4
קסלמ 1	1650	בן	-134.0	-7.5	2.4	439	-431
קסלמ 5	604				6.2	3105	
קיסאל 1	278		+8.0	+3.0	0.5	496	+4335
קיסאל אר"ת	103.5				10.6	31162	-31162
קיסאל אר"ת ב'	80	בן	+0.5	+0.8	23.6	89580	+93000
קיסאל אופ' 1	64	בן			0.5	2274	-1342
קינג 1	708	בן	+2.0	+0.3	7.0	3000	+1947
קינד	188				1.2	1968	-771
קינד אר"ת	111		+1.0	+1.0	3.6	9759	+67966
קינד אופ 1	8.9						
קיסריה 0.1	3612		+299.0	[illegible]	2.3	190	+220
קיש קירור	145		+7.0	[illegible]			+2374
קלדור	227		-15.0	-6.8	1.2	1640	-1702
קליל 1	2463				70.6	8693	-873
קליל 5	2235				41.0	5565	-4683
קמור (ג.ג.ז.)	257		+3.0	+1.0	4.6	5400	+7851
קמור אר"ת ב'	87.5				7.6	24447	-31688
קמור אופ' ד'	103.5		+9.5	[illegible]	2.1	6169	+37769
קמור אופ' ה'	91.5				1.7	5653	
קנאל מד 1	3094		-14.0	-0.5	36.7	3602	-535
קנוכל	53		+2.0	+3.5	0.9	5043	+42955
קנוכל אר"ת א	31.7				10.5	100000	+72963
קנוכל אופ 1	26				0.1	600	
קניקס	174.5	בן	+13.0	[illegible]	1.8	3168	+6254
קסטרו מודל 1	1174		+3.0	+0.3			+4147
קפיטל	352						+150
קפיטל אר"ת א'	62		+1.0	+1.3			+249000
קרגל	996		+7.0	+0.8	28.2	8600	+6813
קרגל אר"ת	256		+3.0	+1.0	12.7	15800	+20000
קרדן השקעות 1	315	בן	+15.8	[illegible]	3.4	3313	+2300
קרדן השק אגח 2	238		+5.0	+2.8			+95000
קרדן השק' 0.1	1978				3.3	500	-45
קריסטל 1	1575		+31.0	+2.0	8.3	1600	+3590
קריסטל מ"ד	453		-9.0	-2.0	3.9	2640	-23020
קשר	661		+10.0	+1.5	1.2	549	+6072
קשר אר"ת	112.5				8.2	22180	+7830
קשר אופ	34.7				6.4	55822	-57203
קשרי תעופה	749		+49.0	[illegible]	8.6	3473	+17413
ר							
רב קר	211				237.4	341303	
רב קר אופ א	1.1	תב	+0.1	[illegible]		2536	+188076
רבר	235		+19.0	[illegible]	0.8	1000	+13085
רבר אופ א'	5.7		-5.3	-48.5	0.2	8343	-58511
רביונקס 1	137		+4.0	+3.0	2.7	5905	+23799
רביונקס אופ' 1	27		+2.0	[illegible]	0.4	4001	+7999
רגנסי	310.5	בן	+5.5	[illegible]	3.6	10081	+48556
רגנסי אר"ת א	86.5				2.8	7143	-25000
רגנסי אופ 1	4.5			-0.2	0.3	17400	-21080
רוכסוס	403		+23.0	[illegible]			+617
רוכסוס אופ 1	1	תב					-152666
רובינבין בניה 1	932						
רובינבין בניה 5	835						+2
רובאור	69		+2.5	+4.0	4.5	19967	+92303
רומגל	148.5		+0.5	+0.3			+2000
רומגל אופ 1	1	הפסקת מסחר					
רוסטפייר	240				2.0	2500	
רוסטפייר אר"ת א'	91.5			+0.3	3.0	10000	+20000
רוממק	415				2.6	1906	-406
רוממק אופ 1	1					9260	-9260
רותם 1	350				3.3	2880	+771
רותם אופ'	107.5		-4.5	-4.0	0.5	1357	-5284
ריבוע אופ'	402		+7.0	+1.8	17.6	13265	+46550
ריבוע כחול אופ 1	367		+16.0	+4.5	8.1	6678	+68876
רינגס	278		+7.0	+2.5	8.9	10000	+3730
רינגס אר"ת א	97			-0.2	0.4	1200	-1200
רייכרס	449	הפסקת מסחר					
רייכרס אופ' 1	1.7	הפסקת מסחר					
רימוני	341		+8.0	+2.5	2.3	2000	+9800
רם גוד	268	בן	+7.0	+2.8	9.1	10282	+19000
רמגור 0.1	255		-25.0	-9.0	7.6	9001	-11513
רמגור 0.4	237		+6.0	+2.5	11.5	14717	+22315
רמקו 1	1579		+50.0	+3.3	35.6	6849	+10472
רפק	1466	הפסקת מסחר					
רפק אר"ת	114.5	הפסקת מסחר					
רפק אופ' 2	785	הפסקת מסחר					
רז	223		+5.0	+2.3	3.9	5319	+12700
רז אר"ת א'	88			+0.3	16.9	58401	+64998
[illegible]	1.8						+1129245
רשף	68.5				0.5	2000	+420
רשף אר"ת ב	44.4		+2.1	[illegible]			+128770
רשף אגח א	119		+1.0	+0.8	2.6	6740	+1748
ש							
שדות נפט	2.7		-0.3	-10.0	11.0	1233367	-2056491
שולמית	115.5		+2.5	+2.3	1.9	5010	+27347
שולמית אגח א	99.5			+0.3	10.7	32525	+17475
שולמית אופ 1	3.5		-1.0	-23.3	0.2	17472	-104750
שטאמר	132.5		+1.0	+0.8	2.8	6307	+6307
שיא אר"ת 4	141	הפסקת מסחר					
שיא אופ' 2	66	הפסקת מסחר					
שיא החזקות 0.5	1084	הפסקת מסחר					
שיא החזקות אר"ת 5	77.5	הפסקת מסחר					
שיא החזקות אופ' 3	363	הפסקת מסחר					
שלג	108	בן	-3.5	-3.2	2.3	6500	-14120
שלג אופ' 1	1.2			+1.0		5756	+99244
שלודה 5	109.5		+8.0	[illegible]	0.4	1000	+3285
שם טוב	240		+1.0	+0.5	4.5	5657	+11657
שם-טוב אופ' 1	2.1			-0.5		1789	-1789
שמוזה ויצור בתקל	71.5	בן	+1.0	+1.5	4.7	20001	+37701
שמיר	100.5		-4.0	-4.0	9.9	30000	-68000
שמיר אופ 1	1			+4.8		11111	+688843
שמירה	297		+1.0	+0.3			+2500
שמירה אר"ת 1	116.5		+0.5	+0.5	1.7	4500	+45500
שמן	14010		+207.0	+1.5	29.8	645	+1328
שמן אר"ת א	122		+1.0	+1.0	6.3	15590	+5450
שמן אופ 2	5480		+475.0	[illegible]	5.1	280	+937
שף	126		-1.5	-1.0	1.0	2500	-3401
שף אופ'	52	בן	+1.0	+2.0	0.4	2017	+840
שקד	306		+25.0	[illegible]	1.0	1030	+4830
שקד אר"ת	115.5		-1.0	-1.0	16.9	44464	-52221
שקל	121		+1.0	+1.0	0.6	1500	+16000
שקל אר"ת א'	97.5		+0.5	+0.8	1.6	5005	+50001
שקם אר"ת 1	130.5		-0.5	-0.5	47.7	110937	-117597
שקם אופ' 1	81		+3.0	+4.0	17.4	65062	+27027
שרפון	328		-2.0	-0.5	0.4	365	-5365
ת							
תאי"פ אר"ת	217				28.8	40308	-40308
תאת 1	528	בן	-16.0	-3.0	2.6	1500	-3370
תאת אר"ת א'	175.5		-1.0	-0.5	3.4	5858	-22462
תדיאל 1	1177		+20.8	+1.8	8.8	2273	+20380
תדביק	333		+8.0	+2.5	0.7	620	+17000
תדביק אופ 1	4.6			+0.5	0.2	14653	+5347
תדירן מוצרי צריכה	433	הפסקת מסחר					
תום	655				3.2	1500	
תוסף	495		+24.0	[illegible]	4.8	2921	+6601
תוסף אופ 1	21.2						
תיא 5	1052		+38.8	+3.8	6.9	1000	+2575
תיא אר"ת א'	262						
תיא השקעות	102		+0.5	+0.5	0.3	985	+983
תים 1	1930	בן	+109.0	[illegible]	7.5	1176	+11039
תים אר"ת א'	151	בן	-0.5	-0.2	5.0	10000	-12000
תכוף 1	330		-9.0	-2.5	1.4	1283	-11299
תכוף 5	149.5				9.9	20000	+21522
תכוף אר"ת א'	98.5			+0.3	4.9	15600	+25000
תמה	114		+3.5	+3.3	7.4	19919	+28840
תמוה	59.5	בן			1.4	6912	-424
תעבורה אופ' 1	22.5		+1.5	[illegible]	1.8	23810	+24171
תעבורה מגן	84.5		+0.5	+0.5	22.3	80146	+136097
תעל ב 0.2	23252		+2134.0	[illegible]	8.5	111	+263
תעש' פלה	546		+31.0	[illegible]	44.6	24880	+190475
תמן	1076	בן	-120.0	-10.0			-5678
תקד אינטרנשיונל	556				0.9	500	-500
תקן	419		+8.0	+2.0	6.9	5000	+7500
תקן אופ' 1	31.2				0.7	6890	-17947
תשלוז	573				4.4	2342	-342
תשלוז אר"ת א	112.5		+1.0	+1.0			+35000
תשלוז אר"ת ב	78.5		+0.5	+8.5	8.7	33705	+16295
תשלוז אופ 2	136		+7.5	[illegible]	1.9	4866	+4680
תשלובת כנוי	361						
תשלובת כנוי אופ' 1	27.5	בן			0.4	4349	+1

אזהרה לקוראים

מערכת "דבר" עושה כמיטב יכולתה לדייק ולעבד תוך זמן קצר את נתוני הבורסה ולהביאם לידיעת הקורא.

כל שימוש בנתונים המתפרסמים כאן כרוך בבדיקה מוקדמת.

כל החלטה על ידי המשתמש במידע נעשית על אחריותו.

אין המערכת אחראית במקרה של טעות בנתונים.

אין בפרסום הנתונים משום המלצה או חוות דעת להשקיע ויש להיוועץ עם יועצי ההשקעות.

אז ככה

מהפך בירושלים

אהרן שמי

אין ספק שהיצר הכי חזק המניע, מכוון ואפילו שולט בפוליטיקאי הוא התשוקה שלו להיבחר. וזהו יצר כל־כך תובעני שכמעט אין דבר שפוליטיקאי לא יעשה כדי לספק אותו. הוא ירדוף לנשק תינוקות וזקנים, ירקוד בחתונות, יתעפף בתוך מרים אצל דן שילון ויספוג עלבונות בפופוליטיקה, העיקר להיבחר.

וזה הולך ומתדרדר ומגיע כבר לשפל כזה שאין פוליטיקאי שלא קם, מדי פעם, מבריז לקול תרועת ההמון שירושלים היא בירתנו הנצחית וזה לא עומד לשום משא־ומתן. כי העיקר, כאמור, זה להיבחר.

וזה מאוד מוזר, מפני שמדובר בירושלים, עיר שבה הרגו ונהרגו יותר בני אדם מאשר בכל מקום בארץ, מקום שהפיל יותר קורבנות מהחזר באזהן והאיידס גם יחד, סיכון ביטחוני ותיק בן מאות שנים ואין־ספור חללים.

ובכל זאת קוראים לה עיר השלום, נשבעים בשמה ועושים ממנה סמל לאהבת האדם למקום, שלא ידע מצרות.

ולמרות אלה, עד היום, לא נמצא פוליטיקאי מזרח־תיכוני, יהודי, ערבי, או נוצרי שיקום ויאמר מה שמזמן כבר צריך היה להיאמר. שאפילו רק למען בריאות הציבור, צריך היה או להיפטר מהדבר הנורא הזה, או לפחות לחלק את הסכנה הטמונה בו בין כל־אלה שכל־כך רוצים אותה. ואולי, מי יודע, אולי הפוליטיקאי שיאמר את זה ראשון, גם יגדיל את הסיכויים שלו להיבחר.

את הקול שלי — הוא כבר קיבל.

ד ב ר ה י ו ם

על פרשת דרכים

בהיסטוריה הפוליטית של מדינת־ישראל אירעו כמה וכמה מקרים שבהם אנשים תמימים, נאיבים, כנים וישרי־דרך, מלאי כוונות טובות, נפלו קורבן למניפולציה פוליטית ניצית והביאו לתוצאות הפוכות, לפעמים גם הרות אסון. מקרה ד"ש ב־1977 הוא מן המפורסמים, אך הוא איננו היחיד. אותה תנועה הורידה את המערך מן השלטון והעלתה את הליכוד והימין, מבלי שהיא עצמה הפכה ללשון מאזניים. היא אפשרה לימין לפתוח בתנופת ההתנחלויות שביטלה, למעשה, את קווי תוכנית אלון ויצרה מפת התיישבות חסרת כל ערך ביטחוני, אלא רק סיכונים. בגללה אי־אפשר היום להגיע לשלום בלא פינוי ישובים. במצב זה אשמים גם אותם אנשים מתנועת העבודה שתמכו בהתנחלויות הבלתי־חוקיות של הרב לוינגר ושל גוש אמונים בחברון ובשטחים אחרים.

עתה, כמה מוותיקי התמימים, בתוספת כוחות חדשים, דנים בהקמת מפלגה פוליטית חדשה שראשי התיבות של שמה — ה"דרך השלישית" — ד"ש, מזכירים את קודמתה ההיסטורית, וכוונה שלא לברכה. אמנם משאלים מחמנים מראים כי התנועה תזכה בבחירות לכנסת ב־20 אחוז, אבל כל מי שמבין דבר בסקרים יודע כי אלה הן תוצאות הסקרת־שחר שמקומן בסל האשפה או בספר הבדיחות והחידות. למרות זאת, כמה מאנשי התנועה הזאת, שגם כבר למודי ניסיון, מבינים שאין מקום להפכה משוללת לגיטימית למפלגה של נושא אחד, שגם בנושא האחד הזה: רמת הגולן, אין בה תמימות דעים. שכן הדרך השלישית נחלקת בין מי שאינו מוכן לוותר על אף שעל בגולן עד לאלה שמוכנים לפשרה טריטוריאלית רצינית, ובלבד שישראל לא תרד מהרמה.

האמת הפשוטה היא שרעיון ההליכה לבחירות של תנועה זו הוא תוצאה של מניפולציה כפולה: האחת, מן הימין שתכליתו לגזול קולות של בעלי השקפה ניצית במפלגת העבודה שאינם מסוגלים מסיבות שונות לעבור לליכוד או לימין. האחרת היא של עסקנים בקהלני, הרוצים להיבנות מן המפלגה החדשה, להיבחר לכנסת בלא פריימריז ולהגיע כלשון מאזניים לשלטון בממשלה. [illegible] שומרון, שהוא איש צבא רגיל [illegible] משום שהוא כועס, ובצדק, על הדרך המעליבה שבה הודיע לו ראש הממשלה, יצחק רבין, על הפסקת כהונתו כיו"ר תע"ש.

לגופו של נושא הגולן, חייב להיות ברור לכל כי "דרך שלישית" אינה קיימת והיא חלום באספמיא. מאז ויתור מנחם בגין על כל סיני, חזר לגבול הבינלאומי עם מצרים עד הסנטימטר האחרון ופירק את כל ההתנחלויות, לא תסכים שום מדינה ערבית לפחות מכך תמורת הסכם שלום. כך היה עם ירדן, שגבול השלום עמה הוא הגבול המנדטורי ומי שרוצה שלום עם סוריה יודע שאין דרך אחרת. יש עם סוריה מאבק לא קל על הגדרת הגבול המדוייק, סידורי הביטחון, שלבי יישום ההסכם ומהות השלום. ספק רב אם ניתן להשיג הסדר מדיני עם אסד בזמן הקרוב אך כל הסכם שלום יחייב נסיגה עמוקה. לשלום יש רק דרך אחת. אין דרך שלישית כשם שאין חצי הריון.

ילד שתפס מחסה בתוך מרזבות בבניין מגורים בסרייבו, מצפה לסיום התקפת הפגזים שנחתה על העיר אתמול בשעות הבוקר וגרמה להרג אזרחים. (צילום: אי.פי)

מחנה פליטי העבודה

לאן הולכת הדרך השלישית

אמיר נימן

האבות המייסדים איבדו למעשה את שליטתם על התהליכים הפנימיים. הפוליטיקאים בהווה ובעתיד "השתלטו" על התנועה והכריעו בעצם בעד ריצה לכנסת

בקיץ 93', ברשימה ב"דבר", טבע חיים גורי את המושג "הדרך השלישית" בהקשר הרחב של המשא־ומתן לשלום עם אש"ף וסוריה — לא שליטה על עם זר, אך גם לא התקפלות לגבולות 1967. 11 שנים קודם לכן שימש המושג הזה כמותרת לספרו של עורך־הדין הפלסטיני מרמאללה, רג'א שחאדה, ובו פרקים מיומנו הפרטי, חוויות יום־יום תחת הכיבוש הישראלי.

הדרך השלישית מבחינתו היא דחיית שתי הברירות הקיימות — כניעה אילמת או שנאה עיוורת, כהגדרתו — ובחירה בהיצמדות לקרקע. ספק אם הפלסטינים הגיעו בדרך השלישית הזאת לאוסלו. הם לא היו מגיעים לבירה הצורתית אלמלא הדרך הרביעית, האינתיפאדה. יכול להיות שהבחירה של שחאדה סייעה להביא לשם, בדרך עקיפין ובאמצעות הידברות, דווקא את הישראלים. השלישית של שחאדה וזו של גורי מבקשות להיצמד לקרקע, אבל שתיהן ניצבות על אותה הקרקע, זו מול זו, ואין שום מכנה משותף ביניהן. כל אחד והדרך השלישית שלו, ועם זאת דומה שהפלסטיני והישראלי מאוחדים בתמימותם, וכפי שהפוליטיקאים מתנגים תלמידו את מחפשי הדרך מרמאללה, כך מתמרדו־ היום גורי וחבריו בתוך [illegible] התנועה שהקימו.

השבוע הלך ומתברר, שבעוד שגורי וחבריו, מייסדי התנועה, מדברים עדיין על ניהול דיאלוג עם מפלגת העבודה וראשיה, נפלה כבר בחדרי־חדרים של "הדרך השלישית", ללא ידיעתם ובניגוד לדעתם, ההחלטה לרוץ כרשימה מפלגתית לכנסת הבאה. העדויות על ההחלטה הזאת הן, בינתיים, נסיבתיות בלבד, אבל בפוליטיקה שלא כבמשפט די בכך כדי להרשיע.

מלכתחילה נעה "הדרך השלישית" על ציר רוחב, ימינה ושמאלה, עד שמצאה את מקומה. על התפר שבין מפלגת העבודה וצומת, ואנשי הליכוד, כמו האלוף (מיל') יוסי פלד וראשי רשויות מהליכוד, כצבי בר ואלי לנדאו, נשרו ממנה, כאשר הבינו שמדובר בעצם מעצמותיה של העבודה. גורי וחבריו משכו לכיוון דיאלוג פנימי עם מפלגת־ האם, בעוד שכוחות אחרים משכו החוצה. כולם זיהו את הפוטנציאל האלקטורלי, שבסחיבת תומכי העבודה המסתייגים מאופן ניהול המו"מ המדיני ומפשרה יתרה וקליטת הקולות הצפים המוגדרים כתומכי תנועת העבודה, ושבדרך־כלל מזהים את צומת כאלטרנטיבה. היו כאלה שהפוטנציאל הזה משך את לבם.

יהודה הראל, הדמות המרכזית בתנועה — מנהיג יצירתי, חכם וערמומי אומרים מכריו — שידר במשך תקופה ארוכה רמזים עבים לעבר ראשי מפלגת העבודה ובהם קיפל איומים בדבר [illegible] אבל שעון שלבו גם [illegible]. ואמנם, התדמית שהציג היה של אנטי־פוליטיקאי, שייכנס בעל־כורחו לביצה הפוליטית. איכשהו נשכחו מלבו כל השנים הממושכות שבמהלכן עשה הראל מאמצים לא מבוטלים להיבחר ולטפס לצמרת הפוליטית, מאז עשה במחיצת ישראל גלילי ויצחק רבין, ונסיונותיו להיבחר למזכיר התק"ם ולנציג התנועה הקיבוצית ברשימת העבודה לכנסת. מכל מקום, הראל היה זה שמשך בחוטים, שהביאו את "הדרך השלישית" אל סף ההחלטה להתמודד לכנסת.

אי־אפשר להתעלם ממשקלו של חבר־הכנסת אביגדור קהלני בהכרעה בכיוון זה, למרות הכחשותיו הנמרצות פחות ויותר. הסקרים הבטיחו לו את השמים מבחינה אלקטורלית ושביעות הרצון שלו לנוכח התחזיות היתה גלויה. שותפו יורם לס הלך לצדו, עד השבוע, כאשר יצא בהכרזה על ניתוק הקשרים על רקע התגלית הגדולה שהתגלתה ללס, ולפיה "הדרך השלישית" משמשת תפאורה לאמביציה הפוליטית היתרה של קהלני.

מן החבורה הנכבדה של חברי־הכנסת מסיעת העבודה שיצאו לדרך עם "הדרך השלישית" נותרו בחברתו של קהלני עמנואל זיסמן ויעקב שפי. השר יעקב צור ניתק מגע כבר בראשית הדרך, כשהוא מזהיר מפני התחברות התנועה עם הימין כנגד הממשלה. חבר־הכנסת אלי גולדשמידט נסוג משיתוף הפעולה סביב הצעת חוק שריון הגולן ועמיתו גדליה גל טרק את הדלת לפני חצי שנה, כאשר הבין שהכיוון הוא פוליטיקה נטו. בפגישה עם פעילי התנועה טען, כי אנשים כמותו לא יוכלו למצוא את מקומם בתנועה אם יוליכו אותה נציגי ההתיישבות בגולן ופוליטיקאים, כלומר הראל וקהלני. השר שמעון שטרית, שעמד מלכתחילה בקשרים הדוקים ביותר עם התנועה רופף אותם מעט, אך מקפיד שלא לנתק את הזיקה והיה בין מקימי הפורום למען ירושלים רבתי, מעין שותפות עם "הדרך השלישית".

עד לא מכבר לא העלה איש על הדעת כי עמנואל זיסמן יילך את כל הדרך עד סופה, כלומר עד ניתוק ממפלגת העבודה. שפי נחשב כמועמד מתאים הרבה יותר מבחינת מחוייבותו המפלגתית. אבל ההתפתחויות הפנימיות במפלגתו היום מעמידות בסימן שאלה את ההערכה הזאת.

זיסמן נמנה עם קבוצת חברי־הכנסת, נבחרי המחוזות, שתיאלץ — על־פי המלצת ועדת הפריימריס ואם ועידת העבודה תאשר זאת — להתמודד בבחירות המקדימות הבאות ברשימה הארצית. החלטה כזאת עלולה לצמצם באופן משמעותי את סיכוייו של זיסמן, כמו סיכויי ח"כים נוספים, ורשימה של "הדרך השלישית" עשויה לשמש מבחינתו "רשת ביטחון". הוא, כאמור, אינו חבר־הכנסת היחיד השוקל בימים אלה בכובד ראש את עתידו הפוליטי. כמותו עשויים גם חברים נוספים מסיעת העבודה לראות ב"דרך השלישית" עיר מקלט הקרובה ללבם.

את הדחיפה הנוספת לעבר הפוליטיזציה המוחלטת של "הדרך השלישית" סיפקה הצטרפותו של רב־אלוף (מיל') דן שומרון, שהיה עד לא מכבר יו"ר התעשיה הצבאית. שומרון, יוקד עדיין מסטירת הלחי הצורבת שספג כאשר פוטר, בידי ראש הממשלה ושר האוצר, באמצעות שדר פקסימיליה, מלא עכשיו באמביציה פוליטית ומפעיל לחצים כבדים על חבריו, להתנער מן הצביון של חוג רעיוני ולקפוץ למים הפוליטיים.

אנשי הגרעין המייסד מוטרדים מן ההתפתחות הזאת, שאינה נשלטת בידיהם. הם סבורים כי יש לגלות זהירות ולהמתין עד לקבלת ההחלטה אם להתמודד בבחירות. בודדים פוסלים את האופציה הפוליטית מכל וכל. האחרים תובעים להשהות את ההחלטה עד סוף השנה, כדי לבחון את ההתפתחויות בזירה המדינית ובזירה הפוליטית. בדצמבר, הם גורסים, יהיו בידיהם פרטים נוספים על המשא־ומתן עם סוריה, על החלטתו של חיים רמון, האם יתמודד גם הפעם ברשימה נפרדת, ועל צעדיו של דוד לוי. כל אלה, בעיניהם, הם נתונים חיוניים כדי לעבד את ההחלטה על גורל "הדרך השלישית", תנועה לא הומוגנית שפסק זמן נוסף יאפשר גם לבחון האם השילוב בין מרכיביה השונים עולה יפה. החלטה לקפוץ למים עתה עלולה לחולל קרע בצמרת התנועה, בין רוב המייסדים לבין הכוחות השואפים לפוליטיקה. צפוי שמועצת התנועה המתכנסת מחר לדיון הפוליטי תיקח שיקול זה בחשבון, ועם זאת אין כמעט ספק, שפניה של "הדרך השלישית" מועדות לכנסת הבאה, ולו רק מפני שאין בכוחם של "האבות המייסדים" לעצור את האמביציה הפוליטית.

האינפלציה

מותה הידוע מראש

בעולם המערבי והתעשייתי (גם המזרחי) אין חיה המכונה הצמדה. הגיע הזמן להחזיר אותה לספרי ההיסטוריה

לוי מורב

מה ההבדל בין חכם לפיקח, שואלת האימרה העממית השגורה ומשיבה מיד: פיקח נחלץ ממצבים שחכם לא נקלע אליהם כלל. המלחמה היקרה והמיותרת של בנק ישראל בכאילו אינפלציה באמצעות הריבית ושער החליפין היא אולי הדוגמה הטריה ביותר לסוג זה של איוולת קולקטיבית. אם היו למישהו ספקות בדבר האינפלציה בישראל וגורמיה, בא דווקא מדד אפריל 1995 והעמיד את הדברים על דיוקם.

וראשית לעובדות, שעליהן, כך יש לקוות, אין מחלוקת. מדד המחירים לצרכן עלה באפריל בשיעור של 0.9 אחוז, על־פי נתוני הלישכה המרכזית לסטטיסטיקה. זהו מדד אפריל הנמוך ביותר מזה 24 שנה ואין זה דבר של מה בכך. נתון זה בולט עוד יותר אם נזכרים במדדי אפריל בשנים הקודמות, ואין הכוונה למחצית הראשונה של שנות ה־80 אלא דווקא לשנות ה־90.

גם מבדיקת האינפלציה המצטברת במהלך 1995 אנו מגלים כמה עובדות מעוררות מחשבה. קודם כל, מדובר על זמן משמעותי. ארבעה חודשים הם כבר שליש שנה וזה פרק זמן מספיק כדי שאפשר יהיה ללמוד ולהקיש ממנו ביחס לשנה כולה.

ואלה הנתונים: ההתייקרות המצטברת בשליש הראשון של 1995 היא 1.2 אחוזים בלבד. רק בתקופת המיתון הקשה של 1967 (ערב מלחמת ששת הימים) נרשמה אינפלציה נמוכה יותר. וכאן מדובר במשק הנמצא בצמיחה מהירה, במשק הקולט עלייה. במונחים שנתיים, כולל מדד אפריל, קצב האינפלציה בישראל הוא 4 אחוזים בלבד. קשה להאמין, אבל כמעט כמו במדינות האיחוד האירופי המדינות התעשייתיות במערב. הדבר הזה בולט במיוחד על רקע ההתייקרות העונתית הגבוהה יחסית של הפירות הטריים (15.4+ אחוז) של ההלבשה וההנעלה (6.9+ אחוז). סעיפים אלה לא יעלו באותו הקצב, אם בכלל, במאי.

נכון שאנשי בנק ישראל בטוחים שהכל קורה בזכות מדיניות הריבית הרצחנית, מה שהם מכנים בשם "מדיניות מוניטרית". אבל בחינה מדוקדקת של עליות המחירים במשך 12 החודשים האחרונים מגלה תמונת מצב שונה לחלוטין.

מתברר שהגורם המרכזי, אם לא הבלעדי, לתנודות החריפות במחירים היו מחירי הירקות והפירות. לאחר העליות התלולות במחיריהן במחצית השנייה של 1994, ירדו המחירים בארבעת החודשים הראשונים של 1995 בקרוב ל־20 אחוז. לפיכך, המלפפון והעגבניה הם שהורידו את האינפלציה ולא פרופ' יעקב פרנקל. אגב, ללא ירקות ופירות, האינפלציה בשנה האחרונה (מאפריל עד אפריל) היא סביב 11 אחוז.

אז מה בכל זאת ניתן וצריך לעשות? קודם כל, וללא קשר לקצב האינפלציה ב־1995, יש להוריד מייד את הריבית לטווח הקצר לרמה ריאלית של 2־3 אחוזים בשנה. עצם הורדת הריבית תפעל לבודה לשיפור ריווחיות היצוא, ייקור היבוא והקטנת הגירעון התופח במאזן המסחרי. הורדת הריבית "תגרש" ממקומותינו את אותו כסף זר, ספקולטיבי בעיקרו. בריחת המט"ח תאיץ את קצב הפיחות בתוך המסגרת של האלכסון הקדוש והיא תביא לדברים הטובים שמנינו קודם.

במקביל ובמנותק מצעדים אלה, צריך להתחיל במסע מסודר ובן כמה שנים לניתוק מערכת ההצמדות הפיננסיות במשק הישראלי. בשום מקום בעולם לא קיימת חיה מוזרה כמו הלוואות ארוכות טווח הצמודות למדד, כאשר גם הריבית צמודה למדד. עצם ההצמדה לאינפלציה מהווה תמריץ ארוך טווח, המובנה בתוך השיטה, לשימור הגרעין הקשה של האינפלציה ברמה של 5־6 אחוזים בשנה. כך בצד החובה, אבל גם בצד הזכות (החיסכון) מהווה ההצמדה בעיה ויש למצוא פתרון אלגנטי וחכם יותר מהבטחת החיסכון באמצעות הצמדה מלאה פלוס ריבית של 4־5 אחוזים בשנה.

נכון שאין זה עניין פשוט כלל ועיקר. אבל הגיעה העת, 10 שנים אחרי שהונהגה התוכנית לייצוב המשק מה־1 ביולי 1985, ו־15 שנים מאז הונהגה ההצמדה, לחזור לשפיות ולעסקים כרגיל. בעולם המערבי והתעשייתי (גם המזרחי) אין חיה כזאת המכונה הצמדה. הגיע הזמן להחזיר אותה לספרי ההיסטוריה. הגיעה גם העת לטפל בכלי המדידה עצמם. כלומר ב"סל המוצרים והשירותים" המשמש בסיס למדידות הלישכה המרכזית לסטטיסטיקה את עליות המחירים. צריך למצוא דרך גמישה יותר ותכופה יותר שתלכוד את השינויים המהירים ב"סל" של הציבור בישראל. "סל" זה, בניגוד לעבר, משתנה לעתים קרובות ואין הדבר בא לידי ביטוי במדידות הלשכה המרכזית לסטטיסטיקה.

בעיה שניה היא כמות נתוני האיכות במוצרים ובשירותים שאנו צורכים. אין היום כלים בידי הלשכה המרכזית לסטטיסטיקה הנתונים בשטח לעליית איכות השירות והמוצרים שאנו צורכים. מתן ביטוי כמותי באמצעות נוסחה שתתבטא במחירים, תביא על־פי הערכות המומחים, להורדת המחיר האפקטיבי שלהם ולאינפלציה מדודה נמוכה יותר. ובא לציון גואל.

ביקור נשיא סלובניה

חריג חיובי

סלובניה נראית היום כרפובליקה השפויה ביותר מכל הרפובליקות של יוגוסלאוויה לשעבר. בוואקום שנוצר ביחסי ישראל עם המדינות החדשות, היחסים עימה הם התפתחות מעודדת

נשיא סלובניה מילאן קוצ'אן מבקר היום בארץ. זהו ביקורו הראשון כאן כנשיא, אבל קוצ'אן כבר הספיק לבקר כאן פעמיים במסגרת ועידת "הפורום העיסקי" במארס 1994 וגם בביקור פרטי. אפשר רק לקוות שההיכרות האישית תבוא בקרוב לידי ביטוי גם בהידוק היחסים הדיפלומטיים המתפתחים בין ישראל לרפובליקה המרכז־אירופית הקטנה הזו, שהיתה הראשונה שפרשה מיוגוסלאוויה הקומוניסטית ב־1990. מבחינה זו, היחסים עם סלובניה הם חריג חיובי בים של בעייתיות דיפלומטית. קוצ'אן מבקר כאן באווירה של מה שמכונה בפיו "תקוות גדולות".

נכון להיום, יחסיה הדיפלומטיים של ישראל עם הסכת הרפובליקות העצמאיות האחרות שקמו עם התפרקות יוגוסלאוויה אינם בגדר סיפור הצלחה. ישראל מנועה מקשירת יחסים דיפלומטיים מלאים עם סרביה־מונטנגרו בשל החרם הבינלאומי על יוגוסלאוויה לשעבר. עם קרואטיה אין ישראל מקיימת קשרים וגם לא תקיים קשרים, כל עוד יעמוד בראש המדינה הנשיא פרניו טוג'מן הנחשב לאנטישמי גס ולמכחיש שואה מתוחכם, שגם נתן לכך ביטוי בספרו "השממה של ההיסטוריה".

עם המוסלמים בבוסניה דווקא מוכנה ממשלת ישראל לקשור יחסים מלאים, על־אף שנשיא בוסניה רואה בפקיסטאן את המודל האידיאלי למדינה איסלאמית. אבל הבוסנים הנשענים על עזרה מאסיבית ממדינות מוסלמיות ובראשן סעודיה ואירן רואים בקשר עם ישראל רק נטל ודחו את ההצעה הנדיבה.

עם מקדוניה אין לישראל שום קשר ממוסד, אף שעד לפני כשנה פרחו קשרים בלתי רשמיים, בעיקר ברמה העיסקית בין המקדונים לבין אנשי עסקים הרפתקנים מישראל. קשרים אלה התבטאו בעיקר בעיסקאות במולחות שניצלו את האמברגו ביוגוסלאוויה לגריפת רווחים מהירה. אך תור הזהב של מקדוניה הסתיים עם הצבת כוחות אמריקאים לגבול המשותף עם סרביה והידרדרות היחסים עם יוון.

על הרקע הזה נראית סלובניה כרפובליקה השפויה ביותר ובעלת הסיכויים הטובים ביותר לאינטגרציה עם אירופה. סלובניה היתה הרפובליקה הראשונה שפרשה מיוגוסלאוויה הקומוניסטית. הפרישה היתה על רקע סירובה של סלובניה, שהיתה אז הרפובליקה העשירה ביותר בפדרציה היוגוסלאווית לחלוק את רווחיה עם בלגראד. לאחר מלחמה קצרה ביותר, כמעט סימלית, הכירה בלגראד בעצמאות הסלובנית ומאוחר יותר נתנה לכך גם ביטוי רישמי. המאבק היה מינורי בעיקר בשל העובדה שסלובניה היא הרפובליקה ההומוגנית ביותר מבחינה אתנית מכל הרפובליקות האחרות של יוגוסלאוויה ופרישתה לא יצרה בעיות מיוחדות.

מאז עלתה סלובניה על דרך של רפורמות מתונות, שפר עליה גורלה יותר מכל הרפובליקות האחרות. בתודעה האירופית התקבעה סלובניה כרפובליקה אירופית לכל דבר, שקטה, יציבה ובעלת מאפיינים סלאביים וגרמניים כרומנית. הבירה לובליאנה נחשבת פוטנציאלית לאחת הערים היותר נעימות באירופה. גרמניה ואוסטריה שתמכו בפרישתה של סלובניה מיוגוסלאוויה העניקו לה גב דיפלומטי בשנות העצמאות הראשונות, וממשיכות גם היום לתמוך בצורה די משמעותית במטבע הסלובנית המקומית, הטאלר. עם איטליה לעומת זאת התגלעו חיכוכים רציניים למדי. לאחר שסלובניה סירבה להשיב רכוש איטלקי שנלקח במלחמת העולם, חסמה איטליה את הדיונים על צירופה של סלובניה לאיחוד האירופי.

הנשיא קוצ'אן הגיע אתמול בטיסה פרטית מסלובניה. הטייסים של "אייר אדריה", חברת התעופה הסלובנית הלאומית, פתחו השבוע בשביתה, אך זו אינה הסיבה העיקרית לבואו של קוצ'אן בטיסה מיוחדת. לפני כשנתיים, פתחה חברת התעופה הסלובנית הלאומית "אייר אדריה" קו תעופה ישיר בין תל אביב ללובליאנה אבל נאלצה לסגור אותו לאחר זמן קצר מסיבות כלכליות. אבל ככל הנראה, לא היה זה הסיפור במלואו. חובה של "אייר אדריה" אמנם עמד אז על 99 מיליון דולר אך תוך שנתיים התקזז החוב ל־9 מיליון בלבד ובשנה שעברה הגיעו הרווחים של החברה ל־108 מיליון דולר.

הנס הכלכלי הסלובני המדהים הזה מיוחס להזרקת כספי אדירה שהגיעה ל"אייר אדריה" ממדינות איסלאמיות, לאחר שזו החלה להטיס מהן נוסעים ומטענים בלתי שיגרתיים לאתרים בלתי קונבנציונליים. חלק ניכר מן המטען האנושי האחר הזה הגיע לאזורי המלחמה בבוסניה ותרמו את תרומתם לליבוי המצב הלוהט גם כך באיזור.

ההתעניינות הסלובנית בשאלות ביטחוניות לא הוגבלה לתחום זה. לפני כשנתיים, התפרסמו ידיעות כאילו ניסתה לרכוש סלובניה מוצרי יצוא ביטחוני מישראל בתחומי התעופה ואולי גם לרכוש טילים. העיסקה לא יצאה לפועל לאחר שראש הממשלה יצחק רבין הטיל עליה וטו מכיוון שסלובניה היתה תחת האמברגו הבינלאומי הכללי שהוטל על הרפובליקות של יוגוסלאוויה לשעבר.

נכון להיום, יחסי המסחר הקונבנציונליים עם סלובניה מצומצמים למדי ובשנה האחרונה עמדו על 24 מיליון דולר בלבד. אבל לקוצ'אן יש תקוות גדולות. לפני צאתו מלובליאנה אמר קוצ'אן: "סלובניה רואה בישראל שותפה מרכזית בתחומי הפוליטיקה, הכלכלה והביטחון. שיתוף הפעולה עימה הוא חלק ממסגרת האינטרסים האסטרטגיים החיצוניים של סלובניה". לכן, את הדגש, לדעתו של קוצ'אן, יש לשים על שיתוף־פעולה לטווח ארוך בתחומים של מדע, מחקר וטכנולוגיות גבוהות. הכיוון, אם כן, ברור.

פוזית רבינא

יומן חוץ

מערכת החינוך והמזרחים

הזכות לגטו עדתי

דני פלג

פתיחת אזורי הרישום בשם "זכות ההורים", עלולה להוביל ליצירת בתי־ספר נפרדים, בהתאם לקבוצות חברתיות שונות באוכלוסיה, שיהיו רחוקים מאוד משוויוניות

בית־הספר התיכון העיוני בשכונת התקווה בתל־אביב "קדמה" ומנהלו, סמי שלום שטרית, זכו באחרונה לחשיפה רבה בתקשורת. התבטאויותיו של שטרית והתנהגותו בפועל בהקשר ליום השואה, יום הזיכרון ויום העצמאות ואפילו, כך נדמה, על ויכוח הרבה יותר מהותי: על דרך חינוכית, על מטרותיה של מערכת החינוך בישראל ועל דמותה של החברה הישראלית, הגדרתה ותפיסתה.

בשל דבריו הבוטים נמצאו עיתונאים שהגדירו את שטרית מהפכן אמיץ. ביום לאמץ איני משוכנע; אך ברור לי כי גישתו החינוכית של שטרית מובילה, במודע או שלא במודע, להסגה לאחור של מערכת החינוך וקהילת ההתייחסות שלה — התלמידים. כי מי שמטפח, במונחים אלה או אחרים, את ההפרדה והבידול העדתי והתרבותי, קשה להגדירו מהפכן.

ומכאן לעניין עצמו: מדינת ישראל היא מדינת אזרחיה, על עדותיהם השונות. השאיפה ליצור תרבות ישראלית אחת הולידה בעבר תהליכי כפיה ומחיקה של התרבות ה"אחרת". דומה שאין חולקים על תיאור זה, ומעטים יסרבו להכיר בנזק שגרמו תהליכים אלה לחברה הישראלית בכללה ולחלקים מסויימים ונרחבים בתוכה בפרט.

עוד עם זאת, קשה שלא להבחין בשינויים האדירים שהתחוללו במישור ההבנה והקבלה הבין־תרבותית בישראל, בפלורליזם הגדל, תהליך העשוי בתנאים מסויימים להשתלב ביצירתה של חברה יהודית־ישראלית לא־עדתית.

כמו המדינה, כך מערכת החינוך שלה. אסור לה להיות עדתית או חד־תרבותית, [illegible] ודאי שלא במציאות של חברה רב־תרבותית כחברה הישראלית. למערכת חינוך שמוחקת תרבות שלמה רק משום שאינה "מתאימה" לה לא צריך להיות מקום בחברה הישראלית.

ואמנם, מן הראוי עתה — בפרספקטיבה של ארבעה עשורים — לבחון היטב את הערכים החינוכיים, את תוכניות הלימודים, את כל תכניה של מערכת החינוך מאז קום המדינה. התמונה המתקבלת לא תהיה מלבבת: המרחק בין הרצוי למצוי עדיין רב, והדרך להבראתה של מערכת החינוך עוד ארוכה. אך זו ודאי אינה עוברת ביצירתו המחודשת של גטו עדתי, גם אם הוא נאה כביכול.

ה"יצירה המהפכנית", הגטו העדתי, זוכה, ואולי לא במקרה, לחיבוק דב של הממסד, אותו ממסד חינוכי־עירוני שבהדרגה אך בנחישות פותח את אזורי הרישום, מהלך הנתפס אפילו אצל אנשי השמאל כליברלי וראוי לתמיכה. וכל זאת בשם "זכות ההורים". אלא שזכות זאת עלולה להוביל ליצירת בתי־ספר נפרדים, בהתאם לקבוצות חברתיות שונות באוכלוסיה, שיהיו רחוקים מאוד משוויוניות.

הניסיון הישראלי להתמודד עם אי־שוויון בין קבוצות חברתיות או עדתיות שונות בא לידי ביטוי בהפעלת תוכנית האינטגרציה. אומרים שהיא נכשלה; אולי מפני שלא זכתה ב־100 אחוז הצלחה. דבר אחד ברור — קשה היה להשיג את מטרות תוכנית האינטגרציה הזאת מכמה סיבות:

א. הפעלתה היתה ללא תוקף חוקי. עד לאחרונה בכ־50 אחוז ממערכת החינוך לא הופעלה תוכנית הרפורמה וממילא גם לא תוכנית האינטגרציה.

ב. במהלך ההפעלה נוסו בהצלחה, לא פעם בעידוד הממסד, כל אמצעי המילוט האפשריים מהאינטגרציה: הוקמו בתי־ספר יחודיים, נפתחו אזורי רישום, הוקמו הקבצות לרמות לימוד שונות בחלק מבתי־הספר היסודיים, איפשרו אינטגרציה בית־ספרית אך לא אינטגרציה כיתתית.

ג. לא קדמו לתוכנית האינטגרציה תהליכים מכינים בכיתות היסוד (א'־ו'), ובמקרה הטוב נתפסה האינטגרציה רק כמניפולציה אירגונית, ללא שימת דגש על הצורך המקביל באינטגרציה חברתית ותרבותית.

כאן "קבור הכלב", כאן טמונה הבעיה וכאן נמצאת ההתמודדות המרכזית.

בית הספר "קדמה", גם אם כל בוגריו ימלאו מחר את ספסלי האוניברסיטה כראיה לכאורה להצלחתו האקדמית, לא נותן תשובה אקדמית חינוכית־חברתית לכלל האוכלוסיה שאליה הוא מכוון, למי שאינם זוכים לשיעורים ולסיכויים שווים בהתמודדות על הצלחה אקדמית במערכת החינוך.

זאת המלחמה שיש לנהל, זאת המהפכה שיש לבצע. אין קיצורי דרך והחלופות לא יביאו ישועה.

הכותב הוא איש חינוך והיה יו"ר [illegible] הצעיר במפ"ם

"סנוקרסטי" בימה עטורות ילדים לצילומי סרטון פרסומת לגלידה לפעוטות. בסרטון משתתפים ילדים ישראלים מארצות מוצא שונות, ביניהן יפן ואתיופיה. (צילום: ניתן פרג)

דורון שרם

השחקן ברנדאואר מגיע לביקור

השחקן הבמאי הגרמני קלאוס־מריה ברנדאואר יגיע בסבוב הבא לארץ, לרגל הנוכת קתדרה באוניברסיטת תל־אביב, הנושאת את שם רעייתו המנוחה, קארין. הקתדרה מיועדת לאפשר מפגשים בין סטודנטים הנדיים בחוגים לתיאטרון ולקולנוע באוניברסיטת תל־אביב, לבין אמנים, יוצרים וחוקרים ברחבי העולם.

היוזמה להקמת הקתדרה באה מאגודת ידידי אוניברסיטת תל־אביב בגרמניה, וברנדאואר נרתם ברצון לאיסוף התרומות ולהקמה. זה שנתיים מקיים ברנדאואר ערבי קריאה, תיאטרון ומוסיקה בכל רחבי גרמניה ואוסטריה, שהכנסותיהם הוקדשו להקמת הקתדרה. לצידו פועלים אמנים נוספים, ביניהם הכנר פנחס צוקרמן והפסנתרן עמנואל אקס.

ברנדאואר הגיע גם בעבר לשאת הרצאות קבועות לתלמידי הפקולטה לאמנויות ולהעביר סדנאות מקצועיות. כמו כן נאות להשתתף בחבר השופטים של הפסטיבל הבינלאומי לסרטי סטודנטים הנערך באוניברסיטה מדי שנתיים.

קארין ברנדאואר, במאית סרטי קולנוע וטלוויזיה, נפטרה ב־1992 בגיל 49. (איילה זמרוני)

ניגון חסידי הפך למארש צבאי טורקי

הטורקים, בימי שלטונם בארץ ישראל, אימצו את אחד מניגוני ל"ג בעומר והפכוהו ל"מארש צבאי", המנוגן עד היום ביחידות צבא טורקיה. ניגון זה ינוגן השנה, מחדש, בחגיגות ל"ג בעומר במירון, על ידי הכלייזמר משה (מוסה) ברלין.

ברלין סיפר כי טרם פטירתו, לפני שנתיים, של זקן הכלייזמרים בישראל ר' אברהם סגל, הוא השמיע באוזניו את הניגון שאימצו הטורקים. ברלין הוסיף כי הטורקים אימצו ניגון נוסף שהיה מקובל בארץ ישראל בניגון לתהלוכות החתונה בישובי היהודים בגליל.

מחקרים ובדיקות שנעשו בשנים האחרונות, בשיתוף האוניברסיטה העברית בירושלים, לקראת הפקת קלטת יהודית עם ניגוני מירון, מפי באי מירון לדורותיהם, מאשרים את כי אכן הטורקים אימצו ניגונים יהודיים אלה. (ע.)

נירית ירון בבימה סרטון פרסומת חדש לגלידה "מונקי" של שטראוס. בסרטון מככבת הדוגמנית הברזילאית אנדריאה מסימיליאני, הקורעת את הבגדים מעליה הוהלת על ארבע בראותה את הגלידה המפתה.

אנשים ואירועים

● מאות אנשים הגיעו לפתיחת תערוכת הציורים היפהפייה "מתנות למחזות תנביים", שנערכת במוזיאון ארץ ישראל בתל־אביב. לפני שהקהל פנה לראות את היצירות נערכה קבלת פנים חגיגית ברחבת המוזיאון.

המשורר נתן זך, שהיה אמור לשאת דברים אחרי ראש העירייה רוני מילוא ביקש לעלות ולברך לפניו, כדי שיספיק להגיע לאולפן הטלוויזיה לדבר על דוד אבידן, שנפטר באותו יום. אלא שבלהט הדיבור, שכח זך את עצמו, ודיבר ודיבר ודיבר, עד שאוצרת התערוכה שלחה לו פתק. זך הביט בפתק וקרא את מה שכתוב בו: אתה תאחר לטלוויזיה. ואז אמר: "לא איכפת לי לאחר לטלוויזיה. אז הם יאפרו אותי פחות זמן".

את הערב הנחה השחקן אילן דר, שהודה כי הוא לא רגיל להנחות ערבים, אבל לכבוד ייחשב לו להנחות ערב לזכרו של יהודה גבאי, שאצלו התחיל לשחק בנער בתיאטרון האוהל.

● ביום שישי בערב אירגנו כמה חברים מסיבת הפתעה למנהלת יחסי הציבור של רשת מלונות מוריה, אריאלה מור.

הערב, בבית הירוק שברמת אביב, נפתח בשירתו של אמנון ברנזון, מייסד להקת "הכל עובר חביבי", שאחרי כמה שירים העביר את המיקרופון לאשתו, הזמרת רונית אופיר.

אופיר ראתה במקום את עמי מנדלמן, אחת הצלעות של "הכל עובר חביבי", וקראה לו לבוא ולשיר איתה. אלא שמנדלמן התנה את שירתו בכך שיצטרפו אליו טוביה צפיר, אמנון ברנזון ונורית הירש, כדי שיהוו צוות.

ברנזון התחמק באלגנטיות, נורית הירש התיישבה ליד הפסנתר, צפיר ומנדלמן תפסו את המיקרופון. מנדלמן פצח בשירים מוכרים מאוד, אבל צפיר לא זכר את המילים והמציא מילים מצחיקות בקצב המנגינות.

● תצוגת הקיץ של האופנאית דורין פרנקפורט נערכה מתחת לכיפת השמים במרכז ללימודי ישראל יפה, בפארק הירקון.

מיטב הדוגמניות שלנו הציגו את בגדי הקיץ החדשים, כשביניהן: איבונה קרוגליאק, מיקי ממן, מאיה שפירר, גלית גוטמן, רויטל מור, דורית ירקוני, דורית פרקש, ימית נוי, ונערת גלגל המזל רותי גונולס.

התצוגה התחילה בחמש לפנות ערב, לצלליה של מוסיקת רקע נפלאה. אלא שכעבור חצי שעה פסקה לפתע המוסיקה, וכל הניסיונות להחזיר אותה עלו בתוהו. התברר כי היתה זו הפסקת חשמל.

בימאי התצוגה, מוטי רייף, לא איבד עשתונות, עלה למסלול והודיע כי התצוגה תמשיך למרות שאין מוסיקה, והציע לשיר [illegible] הצופים [illegible] את הדוגמניות בשירה.

כשהמשיכו הדוגמניות ללכת על המסלול, עמד מוטי רייף מהצד, ועודד את הקהל למחוא כפיים בקצב למטופפות על המסלול. הקהל שיתף פעולה. (איילה זמרוני)

הלכו לעולמם

● השחקן אריק פורטר, שמילא את תפקידו של סומס בסדרה הבריטית "ההגדה לבית פורסייט", מת השבוע בלונדון.

פורטר היה בן 67 במותו, וסבל ממחלת הסרטן. הוא היה ממייסדי "רויאל שקספיר קומפני", ושיחק בעיקר במחזות תיאטרון קלאסיים.

את פירסומו העולמי קיבל כאשר מילא, ב־1967, את תפקיד סומס בסידרת הטלוויזיה של הבי־בי־סי, ששודרה ב־26 פרקים את ההגדה לבית פורסייט. פורטר שיחק גם במספר סרטי קולנוע, ביניהם "נשיא על הכוונת".

● לולה פלורס, אחת הזמרות הגדולות של ספרד, מתה השבוע בגיל 72. פלורס חלתה בסרטן לפני זמן מה, ומצבה הדרדר בחודש האחרון לאחר שלקתה גם בדלקת ריאות.

בעלה ושניים משלושת ילדיה של הזמרת, הרקדנית, השחקנית והגרלוסית שהו ליד מיטתה בעת מותה.

לולה פלורס נולדה בעיר חרס דה לה פרונטרה ב־1923, והחלה לשיר בבתי קפה של העיר בהיותה בת 10. בתחילת שנות ה־50 התפרסמה במדריד, והחתמה על חוזה לצילום שישה סרטים תמורת [illegible] פסטות (48,000 דולר בתנאים של היום), והכתה להתהילה בכל רחבי אמריקה הלטינית.

היא השתתפה ביותר מ־20 סרטים, וכונתה "לה פאראונה" על פי שמו של אחד מהם, אולם נודעה יותר בשל שירתה הרגשנית והופעותיה על הבמה. (רויטרס)

חירום

תורנות בתי מרקחת

תל־אביב
אתה – דיזנגוף 165 – 5224717
קופ"ח כללית – אבנטודנים פ"ד – 5232383
בן־יהודה – בן־יהודה 142 – 5223535 (עד 03.00)
סופרפארם – איינשטיין 40 רמת־אביב – 6413730 (עד 24.00)
ירושלים
שטראוס א' – אביגדורי 3 – 706660
חיפה
הנשיא דניה – אבא חושי 99 – 341113
פתח־תקוה
קופ"ח כללית – ההסתדרות 21 – 9343395
רמת־גן – בני־ברק
פרינץ – ר' עקיבא 162 בני־ברק – 6196324
קופ"ח כללית – הרא"ה 8 רמת־גן – 6752918
בת־ים
קופ"ח – קרושי קהיר 20 – 5004141
רחובות
מאוחדת – בנימין 23 – 455033

טיפול נמרץ לב

● לב 1 – שירות 24 שעות – 03-5618791
● שח"ל – 03-5625555
● נטל"י – 177-022-4224, 03-5757788

ניידת טיפול נמרץ

● אשדוד 08-551333
● בית־שאן 06-587223
● בת־ים 03-5511111
● הרצליה 09-541333
● חדרה 06-322333
● חיפה 04-512233/4
● טבריה 06-790111
● ירושלים 02-523133
● כפר־סבא 09-33222
● כרמיאל 04-988555
● מגדל העמק 06-540062
● מעלות 04-979333
● נהריה 04-823333
● נצרת 06-573335
● נתניה 09-623333
● עכו 04-912333
● עפולה 06-593534
● פתח־תקוה 03-9311111
● קריית־אתא 03-344442
● קרית־ביאליק 04-761062
● קרית־שמונה 06-944333
● ר"ג, ב"ב, גבעתיים 5793333
● רחובות 08-451333
● שדרות 051-897074
● תל־אביב 03-5460111

מרפאות שיניים

תל־אביב
● דיזנגוף סנטר שער 3 או 5 טל' 294869, 03-285822
● טיפולי חירום בבי"ח אסותא – טל' 5201515-03, 5201432/1. 24 ש'. גם בשבת וחג.
● טיפולי חירום, בי"ח איכילוב, תל־אביב. עד חצות (כולל שישי־שבת). 03-5436696
● תורנות 24 שעות – ה' באייר 20 (כבר הגרינס) טל' 254397, 03-452173; יהודה המכבי, איתורית 03-5449911, מנוי 4318
יפו: יפת 99, 09.00-13.00, 16.00-02.00, טל' 864256
גבעתיים: וייצמן 12, טל' 324547 איתורית 5193193 מנוי 3743.
ירושלים: צפת 23, טל' 251794, 02-253767
בי"ח משגב לדך – טל' 02-633708, 08.00-16.00, ד' 08.00-19.00.
בת־ים: מרפאת שיניים לטיפולי חירום – קניון בת־ים רח' יוספטל טל' 5531505 – 24 שעות ביממה.

נפגעי אלימות

● סיוע לקורבנות אונס: ת"א (24 שעות) 234819-03. ים 02-514455. חיפה 04-382611. אילת 059-31977
● ויצ"ו – לנשים מוכות – טל' 5461133; טל' 02-514111 – 24 שעות – 08-550506. 07-376310
● מסל"ן – קו פתוח לנשים – נפגעות אלימות מינית – מרכז סיוע לנשים בנגב. 08.30-12.00, 16.00-19.00, טל' 057-74907
● אור אדום – למען נפגעי אלימות. שומרים התעמרות, בתוך האגודה לזכויות האזרח בישראל. טל' 03-663162/3
● נעמת – ייעוץ בבעיות אלימות במשפחה, א'־ה', 9-16, 03-231675, 03-235922
● מכורים אנונימיים (אנ.איי.), מידע תמיכה וסיוע 03-5131046 24 ש'.
● זכויות הגבר במשפחה. 24 ש'. 04-322003, 04-256417, 03-378572
● האגודה להגנת הילד: 03-6961070, 03-6956763
● האגודה לנפגעי תקיפה מינית. טל' – קו חירום 6850041 קו גברים 6850036

תחבורה

● קוי אוטובוס "דן" טל': 5614444.
● "אגד" – טל': 03-5375555
● זמני נחיתת מטוסים. תקליט: 03-9731111
● מודיעין נמל התעופה: 03-9712484
● רכבת זמני נסיעה ותעריפים באמצעות "טלמנר" טלפונים: 03-303133, 03-5652200.

עזרה רפואית ונפשית

● ער"ן, עזרה ראשונה נפשית. ת"א 03-5461111, לילדים ולנוער 03-6961113, ים 02-610303, קו ברוסית 02-661122, חיפה 04-672222/3, קו ברוסית 04-672223, כרמיאל 04-9888770, קו ברוסית 04-9889499, נתניה 09-625110, קו ברוסית 09-828755, ב"ש 07-281128, קו ברוסית 07-275871, מגדל הגליל 04-9988410, כ"ס, 09-974555, חדרה 06-346789, קו ברוסית 06-343269
● המרכז להתנדבות בישראל, 03-5614144 לזקוקים למתנדבים ולמבקשים להתנדב.
● מגם, ייעוץ למשפחות נפגעות סמים. א'־ה' 09.00-14.00, 03-829970
● אנוש – ייעוץ למשפחות נפגעי נפש, 5400474-03, 03-5400672
● יד ביד, אוזן קשבת לילדים לנוער ולהורים 24 ש'. 03-226027, 04-229488, 04-922222, 02-243358, אילת 09-76366. לחייל 222732; מ־17 עד 24.
● "אוזן קשבת" לנוער ולהורים. מרכז עירוני ר"ג. 6728697, 6734752, ג' 8.00-13.00, ד' ה' 16.30-19.00
● "אל־סם" – רח' פקיעין 7, ימים א'־ה'. 16.00-20.00. טל. 5463587, 54620276, 02-663902, 02-663828
● הוועד למלחמה באיידס. מידע וסיוע להורים ת"א. 03-614576, 03-566380, ת.ד. 33602 ת"א.
● אלי, אלימות כלפי ילדים. 03-430879, 03-261070. מ־08.00 עד 22.00
● "הקו הלבן", אוזן קשבת להומוסקסואלים ולסביות. 03-292797. ימי א', ג', ה' מ־19.30 עד 23.30
● קופת חולים – מוקד מידע רפואי. א'־ה': 08.00-19.00, ו': 08.00-12.00. טל' 03-6393355
● מד"א – שירות רופאים לביקורי בית, בתוספת מד"א, שעות: 19.00 עד 07.00. טלפון חירום 101
● ועד מיון פרטי תורן, סד"ם. קהילת סלוניקי 9 (ליד ביתן) ת"א, 499978
● אלכוהוליסטים אנונימיים. הפניה לפגישות: 03-319281, 03-202951, 03-319845
● אלכוהולים (24 שעות) 03-721161
● אלכוהוליסטים אנונימיים ירושלים. 02-630092, 02-638524
● "קשב לקשיש", א.ג.ל.י. 03-299889. א'־ד' 09.00-14.00
● אוזן קשבת לגיל המבוגר רמת השרון ימים א'־ה' 16.00-20.00, טל' 5493244
● נשים במצוקה. קו אדום 09-505720
● ארגון הורים ארצי, אוזן קשבת לילדים ונוער. 24 שעות ביממה. 03-621515
● "יד שרה" – שיקום הנכה. ים 02-244242; ת"א 03-812504; חיפה 04-381704
● "תהל"ה" – תמיכה בהורים של לסביות והומוסקסואלים: טל. 09-587779
● תמיכה נפשית לחולי סרטן. 02-435516
● שירותי חירום פסיכיאטריים כולל ביקורי בית. טל' 09-344615, 03-6750750, מינוי 35888

תרום דם ותציל חיי אדם

הודעות בעניין חוק תכנון ובניה

הועדה המקומית לתכנון ולבניה נתניה
תאריך 16.5.95 ת.ב. 1241
ניתנת בזה הודעה כי לועדה הוגשה בקשה לאישור בניה ותוספת לבית קים / בנית בית מגורים חדש על חלקה 147 בגוש 8267 רחוב גורדון 50.
בתריגה/ות: עד 16% בנייה, 58 מ"ר מקדי בנין צדדיים, עד 2.00 מ'. הבלטת מרפסות פתוחות מקו בנין קידמי.
את התכנית מס' 280/95 ניתן לראות במשרדי הועדה.
התנגדויות ניתן להגיש במשך 14 יום מיום פרסום הודעה זו.
צבי פולג, יו"ר הועדה המקומית

הועדה המקומית לתכנון ולבנייה תל־אביב־יפו
הודעה לפי סעיף 149 לחוק התכנון והבנייה תשכ"ה־1965
הרינו מודיעים בזאת כי הוגשה לועדה המקומית לתכנון ולבנייה ת"א יפו בקשה ליתן היתר בניה של עדי צימרמן ברחוב יסמה, מס' 7 גוש 7115 חלקה 91 תיק בנין 3196-007 בקשה מס' 95-0758 ר' הכוללת את ההקלות הבאות:
העברת אחוזים בין הקומות להשלמת אחוזי בנייה מותרים.
כל קיקע או בניין או המחזיק בהם, אשר עלול להפגע מאישור הבקשה, יכול לעיין בבקשה הנמצאת במזכירות הועד שד' בן גוריון 68, בשעות קבלת קהל ימים א'־ה' 08.00-11.00, במידה ויש לו התנגדות להוצאת היתר/אישור הנ"ל במקום זה רשאי להגיש לועדה המקומית לתכנון ולבנייה תל־אביב־יפו, שד' בן גוריון 68, את התנגדותו המנומקת ולציין מענו המדויק הלפון.
התנגדויות תתקבלנה במשך 14 יום מתאריך פרסום הודעה זו והבאבה לדיון בפני הועדה הנ"ל.
אהרון חן, יו"ר ועדת המשנה לתכנון ולבנייה תל־אביב־יפו

חוק הליכי תכנון ובניה (הוראת שעה), התש"ן־1990
חוק התכנון והבניה, התשכ"ה־1965
מחוז תכנון מקומי מגדל העמק
הודעה בדבר אישור תכנית המהווה שינוי תכנית מפורטת
נמסרת בזה הודעה, בהתאם לסעיף 5 (11) לחוק הליכי תכנון ובניה (הוראת שעה), התש"ן 1990, ובהתאם לסעיף 117 לחוק התכנון והבניה, תשכ"ה־1965, בדבר אישור תכנית, המהווה שינוי תכנית מפורטת הנקראת "תכנית מספר ג/בת/268", המהווה שינוי לתכניות הבאות: לתכנית ג/בת/128.
השטחים הכלולים בתכנית ומקומם: ישוב מגדל העמק, חלקי גושים 17454.
עיקרי הוראות התכנית: שינוי יעוד לחלקים מחלקות 236 ו־237 משצ"פ לשטח לצרכי תעשיה. שינוי יעוד לחלק מחלקה 239 בשצ"פ לשב"צ. קביעת אחוזי הבניה.
הודעה על הפקדת התכנית פורסמה בעתונות ביום 03.03.95 ובילקוט הפרסומים מספר 4289 תשנ"ה עמוד 2319 בתאריך 09.03.95.
התכנית האמורה נמצאת במשרדי הועדה לבניה למגורים ולתעשיה, במשרדי הועדה המחוזית לתכנון ולבניה מחוז צפון וכן במשרדי הועדה המקומית לתכנון ולבניה מגדל העמק וכל המעונין רשאי לעיין בה בימים ובשעות שהמשרדים האמורים פתוחים לקהל.
אמריב קריאלה, יו"ר הועדה לבניה למגורים ולתעשיה מחוז צפון

מת"ב – מערכות תקשורת בכבלים בע"מ ("החברה")
הודעה על כינוס אסיפה כללית שנתית של בעלי המניות של החברה
[illegible]
על סדר היום:
[illegible]
בהוראת הדירקטוריון

האם למשרד החינוך אין מה לעשות בכסף?

שאלה לי לשר החינוך אמנון רובינשטיין: מי צריך את מסע הפירסום היקר, שמנהל משרד החינוך למען שיפור תדמיתם של המורים? האם למשרד החינוך אין מה לעשות בכסף?

במקום לבזבז את הכסף על פירסום ויחסי ציבור, מוטב להקדיש אותו לשיפור מערכת החינוך, להעמקת הפעילות החינוכית בקרב תלמידים באזורים חלשים ולשיפוץ בתי הספר.

מה דעתך על כך, מר רובינשטיין?

אלעד אדר, חיפה

אל תורידו את "לילה גוב"

הצטערנו לשמוע כי תוכנית הטלוויזיה של גידי גוב יורדת מלוח השידורים. אנו פונים בתחינה נאשת לעוזי פלד, מנכ"ל "טלעד", לשקול שוב את ההחלטה להוריד את התוכנית "לילה גוב".

התוכנית החביבה הזו היא אחת התוכניות הבודדות שכדאי לראות בערוץ 2, בין בליל השעשועונים הטפשים ותוכניות המתיחות. אנא, אל תורידו את "לילה גוב".

אם הסיבה להורדת התוכנית היא רייטינג נמוך מדי, אנו מציעים להקדים את שידור התוכנית בשעה (כלומר לשעה תשע). אנו משוכנעים כי הקדמת שעת השידור תגדיל את מספר הצופים, ובעקבות זאת את ההכנסה מפרסומות.

שי דותן, תגית שפיר, לירן פז ועוד 33 חתימות

פיצוי כספי על מעצר שווא

הממצא המזעזע ביותר בדו"ח מבקר המדינה הוא ש־40 אחוז מהמעצרים שמבצעת המשטרה הם מעצרי שווא.

כדאי להזכיר שבילוי של כמה ימים בבית המעצר באבו כביר הוא עונש קשה בפני עצמו. מי יפצה את האדם על עוגמת הנפש שנגרמה לו?

דומני שאם החוק יחייב את המשטרה לשלם פיצוי כספי לאנשים שנעצרו מעצר שווא, יוקטן מספר המעצרים האלה.

אודי מנו, תל־אביב

האם ירושלים היא האוטונומיה הפרטית של אולמרט

במהלך כל הוויכוח סביב ירושלים, מעטים שמו לב כי העיר כולה חדלה למעשה להיות חלק ממדינת ישראל והפכה להיות האוטונומיה הפרטית של ראש העירייה אהוד אולמרט. זו התחושה לאחר שמיעת הצהרותיו של אולמרט.

לאחר שהתקבלה החלטת הממשלה כי ההשתלטות הנוכחית במזרח ירושלים תהיה האחרונה, חזר ראש עיריית ירושלים בראיון נוסף בטלוויזיה על תוכניותיו המגלומניות. כאשר נשאל האם אינו חושב שבצורה כזאת עלולה ירושלים להפוך לבלפאסט חדשה, הוא טען כי אינו יודע על בעיות כלשהן.

יתר על כן, אולמרט טעה כאשר אמר כי "הפקעות נוספות לא יפגעו בתהליך השלום". למעשה, כלל לא איכפת לו שתהליך השלום ייפגע וייעצר. היה זה באותו יום בו הפסיקה סגנית ראש ממשלת שוודיה את ביקורה בארץ כמחאה על שנאסר עליה לבקר את פייסל חוסייני במזרח ירושלים.

נשאלת השאלה האם פוליטיקאים שבאמת בטוחים בעצמם היו זקוקים להצגות פרובוקטיביות כאלה. אפשר לתמוה האם אין אלה התכסיסים האחרונים לפני שפוליטיקאים לא אמיצים במיוחד יאלצו להסכים לפשרה סבירה: ירושלים כעיר פתוחה ובירתן של שתי מדינות.

ביאטה זילורסמיט, חולון

לחייב רשויות להקים חניונים חופשיים

שיטה נפוצה היא ברוב הרשויות המקומיות, לסמן את שולי המדרכות בפסים כחול־לבן כדי שיידעו בעלי המכוניות כי החנייה במקום מותרת רק תמורת תשלום באמצעות כרטיס חניה.

מבין אני לליבם של ראשי רשויות, המחפשים דרך לגבות מיסים עקיפים ולהרבות הכנסה לקופותיהן, שהן תמיד בחוסר. אבל דבר זה אין בו אלא להרגיז לב כל אדם בהיעדר חניה מסודרת חלופית, ובמיוחד לאלה הנזקקים לחניה תופשית כדי להסדיר עניינים – שגם באלה יש מידת מה של רווח לרשויות המקומית (משרדים, בעלי עסקים, נותני שירותים לציבור).

לא תמיד יכול אדם להשתמש בתחבורה ציבורית, אם בגין מטען שבידו ואם בגלל הסעת חולה לטיפול. כך שראשי הרשויות חייבים במציאת פתרון אשר יתן לאדם מקום חניה חופשי בתוך העיר ולמרות הדוחק.

יש לחייב רשויות, מוסדות ובתי עסק להקים חניונים חופשיים, הפתוחים כל שעות היממה ולהימנע מסימנים של כחול־לבן על המדרכות. די והותר בסימון אדום־לבן במקומות לחץ (דרכים ראשיות), המורה כי אין לחנות כלל באותו מקום.

בתל־אביב נעשה ניסיון מבורך, שיש ליישמו בכל היישובים בארץ וביתר הרחבת דין: הרחובות הצדדיים סומנו כאזורי חניה מותרת לכל מי שמשכים לתפוס לו מקום, ולאורך כל היום ועד ערב. בכל מקום כזה ניתן לחנות לכל דורש (בעיקר ליד מרכזי קהל כמו בית חולים וכו').

במתנק התחבורתי הגובר בארץ, חובה על ממשלת ישראל למקוט בצעדים אלה, ומייד. כל מי שיעשה בעניין זה לאלתר, ייצא נישכר ומבורך.

ישראל קסטנברג, קריית חיים

שמעון פרס חולם בגדול

עד לפני מספר שבועות, הקו של ממשלת ישראל היה שאנו חייבים לרדת מהגולן כי אחרת הסורים, בייאושם, יפציצו אותנו. העם, למזלנו, לא קיבל את הרעיון שהתשובה לאיום היא התקפלות.

עכשיו יש סיבה חדשה לרדת מהגולן, פרי בית היוצר של עבודה־מרצ: לפי שר החוץ שמעון פרס אין לסוריה היכולת הטכנית כדי לתקוף את ישראל, אבל אנחנו זקוקים לעזרתם במלחמה נגד הפונדמנטליזם. כלומר, אנחנו והסורים נהיה אחים לנשק נגד האויב.

אבל שלא יהיו אשליות: ברגע שאנו אומרים שהסורים הם אחינו לנשק, איננו יכולים להתנגד לכך שירכשו מערכות נשק מהמערב. אדרבה, על סמך הקביעה של פרס שהנשק שלהם ישן, הסורים יכולים לדרוש סיוע לרכישת נשק מאמריקה.

כמובן, לא ברור למה הסורים ילחמו נגד איראן, האויב של עירק. אבל כאשר פרס חולם, הוא חולם בגדול ואסור לתת לפרטים הטכניים להפריע לו.

אהרן לרנר, רעננה

כך ניצל היישוב היהודי בארץ־ישראל

במסגרת החגיגות 50 שנה לסיום מלחמת העולם השנייה, אני מבקש לציין אירוע מיוחד שעלול היה לשנות את מצבו של היישוב היהודי בארץ ישראל.

בזמן המלחמה, מצב בנות הברית היה בכי רע ליד אל עלמין. כשהמצב בחזית החמיר, חשב השלטון הבריטי לעזוב את הארץ ולהניח לנו לנפשנו. ההוכחה לכך היא שהשלטון הבריטי הקים "משטרת ישובים עבריים". התחנות הוקמו בכל היישובים העבריים, ובכל תחנה היה נציג של המשטרה הבריטית. עם החמרת המצב גויסו כל הנוטרים ויצאו לאימונים שהתקיימו במחנה בראשון־לציון. שם עברנו אימונים מזורזים בנשק, במרגמות, ובפצצות נגד טנקים.

בארץ היתה בהלה גדולה, וכבר דובר על הצלה בנוסח מצדה. למזלנו, המצב בחזית השתפר. בנות הברית הצליחו להדוף את המיתקפה של האויב הגרמני־איטלקי, ובארץ נשמו לרווחה. השלטון הבריטי לקח חזרה את כל הנשק הכבד והחזירו למחסנים. השאירו לנו רק את הרובה האיטלקי הקצר.

כך, אולי, ניצל היישוב היהודי מהשמדה של הצבא הפולש וגם מידי הפורעים הערבים, שאיימו לטבוח בנו אשר הגרמנים ייכנסו לארץ.

יעקב זרחי, אזור

★ מכתבים למדור ניתן לשלוח לפקס' 03-294783, או לת"ד 199 תל־אביב (מיקוד 61001).

הותרה הרצועה

מאת שמעון אופיר

הדגל הראשון שלנו היה קטן אבל גדול. קטן מפני שגודלו הוכתב מראש מגודל מכנסי ההתעמלות שלי. לא די שהייתי ילד דל בשר וכמוני מכנסי, אלא שבנוסף לכך כבר היו המכנסיים קטנים וצרים עלי. התיישבה אמא ליד מכונת התפירה הישנה, שכתוב עליה באותיות לטיניות מסולסלות "זינגר", והחזירה קודש קודשה את מכנסי ויצרה מהם פסים כחולים עבור הדגל. פיסת סדין היתה התשתית ועוד צול הניף את הדגל לרום. קשרנו אותו בעזרת חוט ברזל לעמוד הפינתי של החצר והוא היה הדגל הגבוה ביותר בשכונה. השכן שלי, יחזקאל, התבטא בקשירה ואמר: "מה נתוק – חוט ברזל, מה דרוש – חוט ברזל, בלעדי חוט ברזל ילך הכל לעזאזל". שיר חלוצי שכזה.

במרוצת השנים היו עוד כמה דגלים. האגדה שכמה היה כל כך דומה עד שהחלטתי כי לכבוד התשנ"ה אקנה דגל חדש. כמו קודמיו הוצב אף הוא בפינת החצר ומוט הדגל קשור, כמובן, לעמוד הפינתי בעזרת חוט ברזל. הקדמתי להניף את הדגל עוד בטרם יום השואה.

ביום השואה עמדתי ליד הדגל החדש. השעה היתה קרוב לעשר ובבית ממולי טרח בוריס להוליך רשת קרועה בחלון. בוריס הוא עולה מרוסיה, מגודם השמאל. בגיל שבעים ושלוש הוא מתקשה להיקלט במקצועו ומתפרנס מקצבת זקנה ומעט עבודות חשמל מזדמנות. לפעמים אנחנו שותים יחד תה. בוריס מספר על חייו ברוסיה, על אביו שנלקח על ידי סוכני סטלין בליל חשכה ולא חזר. מספר על שירותו כחייל בצבא האדום בסוף המלחמה נגד הגברים הפשיסט גיטלר: מספר שנסע לבקר חברים בבת־גלים של יד גיפה. מבקש שאספר לו על חגי ישראל, על ספר התנ"ך, על מלחמת העצמאות. ואני מספר ברצון. בוריס מבקש שאקח אותו לבית הכנסת לראות מקרוב ולנסות להזכר איך יהודים מתפללים ואני מבטיח שאקח וברצון אקח.

בוריס שואל אותי בתנועות ידיים מתי הצפירה לזכר ששת המליונים ואני מסמן לו שהנה מיד הצפירה. ואז מתרחש הכל בבת אחת: סנדל של "הובלות נסים" נעצר ביני לבין בוריס, מהסנדל יוצא בחור צעיר נושא חבילות והוא צועד במרץ במורד הרחוב, בהרמקול שבמלת הסנדל הפתוחה בוקעים צלילים מזעזעים של מוזיקת רוק. הצפירה החלה, כל הרחוב קפא והבחור ממשיך לצעוד במרץ כשהוא מנותק ומתעלם מכל המסבב. בוריס תוקע בי מבט של השתוממות וכלבו של בוריס מרים ראשו לשמיים ומיבב ומיבב, יבבת מחאה ארוכה מצמררת ומקפיאת דם. מעולם לא שמענו אותו מיבב כך. הבחור עם החבילה ממשיך לצעוד, בודק את השמות שעל תיבות הדואר כדי לאתר את הנמען. יבבת הצופר נמהלת ביבבת המחאה האנושית כל כך של הכלב ומוזיקת הרוק רועמת ורועמת.

יומיים לאחר יום העצמאות נטלתי ביד פלייר והלכתי להוריד את הדגל החדש. הוא יעמוד כביסה וכמו קודמיו ימתין בארון ליד הטלית שלי, שאינני עושה בה כל שימוש. ימתין לשנה הבאה.

חוט הברזל פרום הדגל איננו. אין דגל ואין מקל של דגל. וזהו בהחלט חידוש עבורי. בפוי גנבו מתצרי אופניים, כבר הרימו מריצה, פעם בעלם בגרים חדש מחבל הכביסה ופעם פרוחה לחלל מלכודת לציד תפרפרות. אבל דגל? הוד העולם לשערוריתו והכל הפקרו? הרי מעשים שכאלה יכולים לטעון מעין של אדם.

על קצה הלשון / אריאנה הרן־הכהן

ללמוד את אמריקה דרך הקיבה

בעריכת רות סירקיס

"מבשלים אמריקה" מאת ארנולד סייבל בהוצאת רות סירקיס

אחד ההישגים הגדולים שלנו לדעתי, ב"דבר", כשעוד היה עיתון פועלי ארץ־ישראל, היה גילויו, או מדויק יותר לומר נתינת ההזדמנות להתגלות לאחד אלמוני, קיבוצניק, עולה מארה"ב ושמו ארנולד סייבל.

אנחנו, במדור "עכשיו", שמחנו תמיד לקראת המעטפות הגדושות שהגיעו ממנו אחת לכמה שבועות ובהן, בעברית מאד מאד אמריקאית, שהצריכה תמיד עבודת "תרגום" רצינית – שפע של סיפורים קסומים ועימם מתכונים רלוונטיים לסיפורים שמסביב.

מן ההתחלה אהבתי את הידע הרחב שלו ואת אהבתו להיסטוריה, הקצרה אמנם אך ציורית וקסומה של ארצות הברית. גם במתכונים היה תמיד תו של מאכלי איכרים והרבה אמינות ודיוק בפרטים.

אז אתם ודאי מתארים לעצמכם מה רבה היתה שמחתנו עת קיבלנו ספר בעל עטיפה מאד אורגינלית ושמו "מבשלים אמריקה" (אצלנו קראנו למדור "לבשל אמריקה"). הוא בעל פורמט גדול למדי, צבעוני, הדגל האמריקאי נשקף מן האותיות שעל העטיפה, הכריכה רכה הוא נמכר עדיין במחיר היכרות (39 ש"ח).

אני מאד מאד ממליצה על הספר גם כמתנה (הוא יפה, יש בו שפע סיפורים על אמריקה האוכלוסיות השונות שחיות בה, כולל היהודים שהתיישבו בה לפני למעלה ממאה שנים), אין תמונות אוכל (אלא איורים עדינים ומקוריים בשחור לבן) אבל יש המון מתכונים מקוריים שארנולד אסף מאד ברצינות משפע ספרי חוברות הבישול שהוציאו קהילותיה הרבות של אמריקה הגדולה, כור ההיתוך הענק שהפך מהגרים מכל קצות תבל לעם אחד, שאומנם אוכל ג'נק פוד במזללות המהירות ומול הטלוויזיה, אך בבתים, בחגים, באירועים משפחתיים מוציא את המתכונים הישנים והטובים שהביאו אבותיהם מ"המולדת הישנה" ואף שכללו אותם באמריקה ארץ השפע.

בקיצור לא חייבים להיות חובב בישול כדי לאמץ את הספר הזה: די בלאהוב אוכל וסיפורים מרתקים על מתישבים ראשונים, על עדות בעלות מסורת ומנהגים שיכולים להתקבל גם כמוזרים, כמו ה"אמיש", למשל.

אני עוברת על הספר בדיפדוף שוב ושוב ומגלה בו בלי סוף מתכונים שמתחשק לי לנסות וזה ודאי יקרה גם לכם, אם לא זנחתם עדיין את המטבח הביתי הישן והטוב לטובת שניצלים מוכנים וסלטים שאפשר לאכול ישר מהקופסה.

אציע לכם מבחר לגמרי מקרי של מתכונים שמתאימים גם לקיץ ואני, ואני ממהרת לנסות את קריש העגבניות שנראה לי מעדן קיצי נהדר.

עוגיות שוקולד בנות שבועיים

TWO-WEEK-OLD CHOCOLATE COOKIES

האמיש לא דאגו בעניין הכולסטרול, אכלו מה ששרי וטבעי, וחיו חיים ארוכים.

ל־50 עוגיות

- ★ 1/2 כוס מולסה
- ★ 1 כוס סוכר חום דחוס
- ★ 100 גרם שוקולד מריר מגורד
- ★ 1 כפית אבקת סודה לשתייה
- ★ 100 גרם חמאה או מרגרינה, מרוככת
- ★ 3 כוסות קמח

1) מערבבים בקערה מולסה, סוכר, שוקולד וסודה לשתייה. מוסיפים חמאה ומערבבים. מוסיפים קמח ומערבבים לבצק נוקשה.
2) מחממים תנור לחום גבוה (225 צ'). מרפדים תבנית גדולה ורדודה ברדיד אלומיניום ומשמנים היטב.
3) מרדדים את הבצק על משטח מקומח לעלה בעובי 1/2 ס"מ. קורצים עיגולים בקוטר 5 ס"מ.
4) מסדרים את העוגיות בתבנית, במרחק 4 ס"מ זו מזו. אופים במשך 7–9 דקות, או עד שהעוגיות יבשות למגע אך עדיין רכות.
5) מצננים. שומרים בצנצנת סגורה ומניחים במקום קריר למשך שבועיים, לפני שאוכלים.

קריש עגבניות

TOMATO JELLY SALAD

הודות למקרר הביתי ניתן היה להכין בקלות כל מיני מעדנים בקריש. מתכון זה מעובד מחוברת הוראות של מקרר וסטינגהאוס, שפורסמה בשנת 1934.

ל־4–6 סועדים

- ★ 1 ק"ג עגבניות רכות, חתוכות גס
- ★ 1/2 כוס מים
- ★ 1 בצל פרוס דק
- ★ 3 ראשי ציפורן
- ★ 2 כפיות מלח
- ★ 1/2 כפית פלפל שחור
- ★ 1 כף סוכר
- ★ 3 כפיות ג'לטין (14 גרם)
- ★ 1/2 כוס מים
- ★ 2 גבעולי סלרי פרוסים דק
- ★ 2 מלפפונים כבושים קצוצים
- ★ ראש חסה חתוך לרצועות דקות

1) מבשלים את העגבניות עם 1/2 כוס מים, בצל, ציפורן, מלח, פלפל וסוכר במשך 20 דקות. מועכים דרך מסננת.
2) מרככים את הג'לטין ב־1/2 כוס מים. מוסיפים למיץ העגבניות החם ומערבבים עד שיימס. מוסיפים סלרי ומלפפונים כבושים.
3) יוצקים לקערת זכוכית עגולה בקוטר 16 ס"מ. מכניסים למקרר.
4) כשהתערובת קרושה, הופכים ומוציאים מהקערה*. מקשטים מסביב בחסה. מגישים כתוספת לצלי בקר או לעוף צלוי.

* כדי להוציא קריש מהקערה, מכניסים את הקערה לכלי עם מים פושרים (לא חמים!) שעומקם כמעט כגובה הקערה. משהים 30 שניות ומוציאים. מחדירים חוד סכין בין שולי הקריש לדפנות הקערה, כדי לשחרר את הקריש.

מרטיבים את צלחת ההגשה ולא מנגבים (כשהצלחת רטובה, קל להזיז את הקריש לאמצע הצלחת). מכסים את הקערה בצלחת, והופכים באיטיות. אם הקריש לא יוצא, הופכים חזרה, ומכניסים את הקערה למים הפושרים לכמה שניות נוספות.

איזי לונג ממליץ ולהיפך

פריכעץ ופתפריך

היום כבר אפשר לפתוח עיתון ולקרוא שם סטטיסטיקה המבשרת לנו ש"כל הידוענים אוכלים פריכעץ ופתפריך לארוחות הבוקר שלהם".

מפני שהיום יצרה האקדמיה מלה עברית ל"סלבריטיס", ומן הצד השני התחילה "תלמה" לשווק את דגני הבוקר החדשים שלה, האפלקרנץ' והקרנצ'יפלקס.

ואם לתרגם לשפה מרובבת את מה שכתוב למעלה בין המרכאות, נאמר ש:"כל הסלבריטיס אוכלים אפלקרנץ' וקרנצ'יפלקס לברנץ' שלהם."

אז כדי להצטרף אליהם כדאי לדעת שהפתפריך עשוי פתיתי תירס בדבש עם אגוזי אדמה והפריכעץ – טבעות דגנים עם שברי תפוחי עץ מיובשים וכל אחד מהם עולה לצרכן 12.75 לאריזה.

אגב, בתמונה מופיעים גם המיקס פלאקס (פתבלגאן) והבראןפלאקס שעליו האקדמיה עדיין שוברת את הראש...

בתיאבון לכם!

אוי הפער... הפער...

אם מפעל דימונה טקסטיל יצא בקולקציה חדשה של מגבות חוף לילדים, שעליהן הדפסה צבעונית מרהיבה של הפאואר ריינג'רס, זה סימן שאחד הדברים שאף פעם לא ישתנו זה פער הדורות.

וזה שאנחנו לא מבינים מה הילדים שלנו מוצאים בדבר המשונה הזה, רק מעיד שהזכרון שלנו כבר לא כמו שהוא היה, ומהר מאוד שכחנו איך ההורים שלנו לא נתנו לחיפושיות לבוא ארצה ולנגן פה, בגלל שזה משחית את נפש הנוער.

איך שלא יהיה, המגבות של הפאואר ריינג'רס עולות 39.90 האחת. אבל איזה חיוך שזה מפיק מהילד שמקבל אותן!

פולקעס מן הטבע

ההצלחה הענקית של "טבעול" טמונה בעובדה, שכבר כמה וכמה שנות אכילה טובות מטיפים לנו נביאי התזונה הבריאות שאין לך דבר שמזיק יותר לבריאות מאשר אכילת בשר, ולעומת זאת אין לך דבר המבטיח לך במעט חיי נצח כאשר אכילת סויה ושאר ירקות.

ועם הצלחה לא מתווכחים: נכון?

אז למה, תגידו לי, למה, בכל זאת הסידרה החדשה של "טבעול", סידרה שכוללת מוצרים העשויים תירס, ירקות, רג ומן הצומח, למה כל המוצרים האלה, העטופים ציפוי פריך ומיוחד שפותח ב"טבעול", מעוצבים בצורת פולקע של עוף ולא בצורה קישוא, מלפפון, כרובית או אפילו גזר? למה?

איך אומר הקומדי־סטורקן? תחשבו על זה!

והמחיר (של הפולקע, לא של ה"תחשבו על זה") 16.95 ל־600 גרם.

תרסיסים במדורה – סכנה!

הרשות להגנת הצרכן בהסתדרות מזהירה נערים לא להשליך מכלים ריקים של תרסיסים למדורות ל"ג בעומר.

ד"ר דב קנס, מנהל המעבדה לכימיה במכון התקנים, מסביר כי כאשר מיכלי תרסיסים נזרקים לתוך מדורות הם אינם עומדים בלחץ עקב החום הגבוה, מתפרקים, ורסיסיהם עפים למרחקים גדולים. אם מדובר במיכלים שהגז בהם דליק, עלולה התפוצצות המיכל לגרום לפציעה קשה ולכוויות.

דפנה הר־אבן, מנהלת המח' לאיכות הסביבה ברשות להגנת הצרכן קוראה להורים לפקוח עין ולהסביר לילדים את הסכנה שבהשלכת מיכלים ריקים של תרסיסים מכל סוג שהוא, לתוך האש.

ספר לילד / חנה לפלר

אותיות פורחות

"אותיות או לא להיות, יאיר פקר. אנורים: אבי כץ. הוצאת "כנרת"

זהבית כל מתנות יום הולדת קיבלה אל גם ספר, "מלים נעלמות", וממי? כמובן, מהדודה לאורה, שכמו בכל משפחה טובה רוצה גם היא גאון קטן בתחום שלה. ומה היא כותבת לאיל: "לאיל היקר, את הספר הזה מוכרחים לקרוא מיד כשפותחים אותו. אם לא עושים כך האותיות מתעופפות ובורחות ממנו. הרבה ברכות ליום הולדת. נשיקות ואהבה – דודה לאורה." ומה איל עושה בספר? מניח אותו על המדף העליון, כמו רוב ילדי ישראל. אך הספר אינו מניח לו, ובחלומו:

– האות א טִפְּסָה וְהִתְנִיעָה אֶת הָאֲוִירוֹן
– הָד רְחָפָה וְהִתְיַשְּׁבָה עַל הַוִּילוֹן
– הָאוֹת ג בְּבֶהָלָה קָפְצָה אֶל תּוֹךְ גָּבִיעַ
– שֶׁסַּבְתָּא בְּרָכָה פַּעַם לְאֵיל הֵבִיאָה.

בספר מודגשות האותיות הבורחות. ועוד מעלילות האותיות, עד שאמנו של איל העירה אותו משנתו. ומה אתם חושבים? איל קרא את הספר החביב הזה?

אבי כץ הביא לילדים באמצעות הקריקטורה מציורי הנאים, הצבעוניים בהדגשת

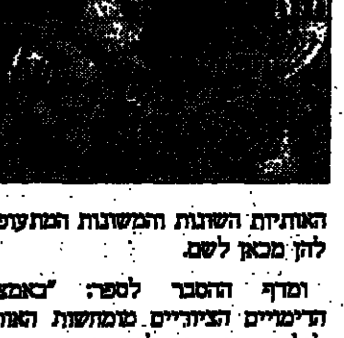

האותיות השונות המשונות המתעופפות להן מכאן לשם.

ומדף ההסבר לספר: "באמצעות הדימויים הציוריים מומחשות האותיות לילד בצורה ויזואלית, דבר המסייע לו לזכור אותן."

מבצעי מכירות

מאי ויוני

● רשת "המשביר לצרכן" תתן במתנה מגבת חוף צבעונית לכל הקונה בגד ים. במרכז ניתן יהיה לקנות בגד ים בשישה תשלומים ללא ריבית בכרטיס אשראי בלבד. המבצע יחל ב־19 בחודש וימשך עד ה־3.6.95.

● כל הקונה מוצרי טיפוח של קליניק בסכום של 199 ש"ח תקבל במתנה סבון לפנים, בשווי 89 ש"ח. בכל חודש מאי, ברשתות סופרפארם, כלל פאם, בבתי מרקחת ובפרפומריות.

● מבצע שהתחיל כבר וימשך שלושה חודשים: "עלית" מכניסה תוך שקיות חטיפי תפוחי אדמה, תפוצ'יפס, ראפלס וציפסטיק שטרות כסף, מ־10 עד 200 ש"ח, ושובר זכייה אחד בלבד בשווי 50,000 ש"ח. על האריזות שבמבצע יש פרט ובו תיאור המבצע.

● כיתן עושה הנחות על מגבות, בשיעור של 25%. עד סוף חודש מאי או עד גמר המלאי, ב־33 חנויות הרשת.

● בחודשים מאי יוני עושה "שילב" הנחות על עגלות טיולון. למשל: טיולון גט צ'ארבסט עם גגון קיץ, 4 מצבים, 465 במקום 525 ש"ח.

טיולונים ב"שילב"

● מי שנרשמת למרכזי ההדרכה של מולה סנטר להכנה לקראת החתונה בחודשים מאי־יוני תקבל מתנה תיק מוצרי איפור וקוסמטיקה בשווי 120 ש"ח.

בגדי ולריה בוסי ב"משביר"

● על כל קניית שני מוצרים של חברת מוצרי הטיפוח "זהבה" מקבלים במתנה בגד חוף או בית מטריקו מעוטר ברקמת זהב וכסף. עד סוף החודש או עד גמר המלאי, ב"משביר", ב"סופר פארם", בבתי מרקחת ובפרפומריות.

● מבצעים ברשת "כותי שופ". למשל: על כל קנייה של אחד מתכשירי בודי גארד, סידרת תכשירי הגנה מפני השמש, מקבלים משחה לשפתיים חינם. על כל קנייה של שני שמנים אתריים, מקבלים את השלישי חינם. ועוד.

● יבואני מוצרי הטיפוח ש. שסטוביץ עושה מבצעים של מוצרי: No 7, סיסלי, סטנדל, דקלאור, אוסקר דהלרנטה, דאלי ועוד. למשל: הקונה סטנדל ב־299 ש"ח מקבל תיק נסיעות.

● "המשביר" תיתן במתנה חבילת מתנה הכוללת סל רשת, בייבי פרש ותחליב לאמבט על כל קנייה ללידה בסך 1000 ש"ח ויותר.

● ב"זורדינג", כל הקונה סט מצעים זוגי מסטן, מקבל במתנה שני סטים קיצים ליחיד וכל זה במחיר 295 ש"ח.

● עד ה־25 בחודש תתן רשת "המשביר" הנחות של 20% על פריטי אופנה לנשים, גברים וילדים של המעצבת האיטלקיה ולריה בוסי.

תכשירים לרגל ב"שופר"

● רשת "סופר אופיס" מציעה את מחשב ה־PC החדש של APTIVA-IBM במחיר 6,609.33, כולל מע"מ, במקום 6,784. כמו כן בעת קניית המחשב מקבלים במתנה שלושה פריטים: דגש אישי – מעבד תמלילים רב לשוני; פוטומדיה מקרן – אלבום תמונות ממוחשב; תוכנת "פוטו רעת" – לומדה המציגה חיות בתמונה ובצליל.

● חברת "דדה" רוצה שהציבור יכיר את הבירה הנידית "פלא גז", ולשם כך יקבל מי שקונה ערכת "פלא גז" (220 ש"ח) בלון גז חינם. ברשתות המשביר, הום סנטר, החברה להגנת הטבע ובחנויות לציוד מחנאות וטיולים, וספורט.

● ביחד עם מישלוח פיצה של "דומינו'ס פיצה" ישלחו לכם – המשלוח חינם – מכל של "האגרדאז", לפי הזמנה. פיצה וגלידה – ארוחה מושלמת, לפחות לפי דעתם של המשווקים הילדים.

● מחלקת הילדים ב"משביר לצרכן" עושה מבצע במחלקת אופנת ילדים: על קנייה במחלקה בסכום של 195 ש' ויותר ינתן במתנה זוג משקפי שמש לילדים. המבצע עד 31 בחודש.

● מבצעים בחנות המפעל של "דימונה טקסטיל": מבחר מגבות מודפסות בגדלים שונים החל מ־6.40 ש"ח, חלוקי רחצה החל ב־58 ש"ח ושטיחונים החל מ־24 ש"ח.

● קוני מצעים חדשים של "ביתן" יקבלו שי בובת בייבי ששווה כ־40 ש"ח. המבצעים בחודש, לילדות, ובמחיר של 190.40 ש'. המבצע עד גמר המלאי.

● מבצעי ד"ר "שול", אבזרים ומוצרי טיפוח לרגליים: כל הקונה קרם ריכוך וקרם מסיר עור בקבל מצחייה אופנתית לאשה: כל הקונה תרסיס לרגליים (לרענון הרגל/מונע זיעה/מונע ריחות בנעליים) זוכה בקובע קיצי. המבצע התחיל עד ה־15 ביוני ברשת הסופרפארם.

בעריכת: ניסן פריידמן

יובה או פארמה

גמר גביע אופ"א

יובנטוס – פארמה (1:0)

אם תסכיל פארמה להשלים הערב בנתון על בת ארצה יובנטוס, במשחק הגומלין של גמר גביע אופ"א, באיצטדיון "סן סירו" יקדיש קשרה הבין לאומי ג'אנפרנקו זולה, את הגביע לזכר חברו ג'וזפה וינצ'י, שהיה קרבן לחסיפה בדצמבר האחרון ושהוא עתה ככל הנראה בקריירה.

לזולה וחבריו לקבוצה יתרון של שער מהמשחק הראשון (מרגלי דינו באג'ו) אותו אירחו בביתם, אך כדי לנצח בסיכום הכללי אסור להם להמר על משחק הגנתי שימנע מתקפה של יובנטוס.

על זולה וחבריו בצוד הקולומביאני פאוסטינו אספריה, שהבקיעו ביחד 26 שערים במשחקי הליגה, תוטל המשימה להבכות ולהבקיע שער כבר בפתיחה כדי להרגיע את מאחוריהם.

המפגש הערב בין שתי הקבוצות יקדם למשחק הליגה בינהן ביום הראשון הקרוב במשחק העשוי להכריע את גורל האליפות. יובה קרובה לזכות בכתר לאחר הפוגה בת שמונה שנים משום שהם מקדימים את פארמה בשבע נקודות, שלושה מחזורים לפני תום העונה.

הלוץ "יובה" ג'יאנלוקה ויאלי מאמין כי הלחץ הערב על פארמה יהיה הערב גדול יותר מאשר על חבריו "מקום שיש לנו את תמיכתם של 70,000 אוהדים ומשום שעבורם זה יהיה משחק העונה בעוד אנו עומדים בפני זכיה בתאר החשוב ביותר – האליפות".

שתי הקבוצות יופיעו במשחק ללא כמה משחקניהם החשובים ביותר. משורות יובנטוס יעדרו הבלם הגרמני יורגן קולר והקשר אנטוניו קונטה (פצועים), אלסיו טאקנרדי והצרפתי דידיה דשאמ (מושעים).

משורות פארמה יעדרו הארגנטיני נסטור סנסיני, המגן לואיג'י אפולוני הקשר גבריאלה פין המורחקים, בעוד השוער תומס ברולין עדיין אינו כשיר למשחק שכזה.

את מקומם של קולר, קונטה ודשאמ ימלאו קירו פררה, הקרואטי רוברטו יארני וג'יאנקרלו מארוקי. השוער הראשון אנג'לו פארוצי חוזר להרכב לאחר שהחלים מפציעה.

מאמן פארמה, נביו סקאלה יהמר על סטפנו פיורה בן ה־20 חסר הנסיון שיחליף את סנסיני בעוד מאסימו סוסי' ימלא את מקומו של אפולוני וקרוסה יחזור להרכב לאחר שריצה עונש הרחקה.

המשחק שיערך במילאן הוא משחק הבית של יובנטוס שהעדיפה לשחק ב"סן סירו" במקום באיצטדיון "דלה אלפי" בגלל חילוקי דעות בין הקבוצה והנהלת האיצטדיון.

יובנטוס מקווה שחרף העתקת הביתיות יגיעו לאיצטדיון 82,000 צופים.

● יובנטוס: פארוצי; טוריצ'לי, יארני, קררה, פררה, סוזה, די ליביו, מרוקי, ויאלי, רוברטו באג'יו, ראוונלי.

● פארמה: בוצ'י; בנאריבו, די שיאה, מינוטי, סוסיץ', קאוטו, פיורה, דינו באג'יו, קריפה, זולה, אספריה.

UEFA CUP

כל הזוכות בגביע אופ"א

1958	ברצלונה	(ספרד)
1960	ברצלונה	(ספרד)
1961	רומא	(איטליה)
1962	ואלנסיה	(ספרד)
1963	ואלנסיה	(ספרד)
1964	ריאל סרגוסה	(ספרד)
1965	פרנצוואריש	(הונגריה)
1966	ברצלונה	(ספרד)
1967	דינמו זאגרב	(יוגוסלאביה)
1968	לידס	(אנגליה)
1969	ניוקאסל	(אנגליה)
1970	ארסנל	(אנגליה)
1971	לידס	(אנגליה)
1972	טוטנהאם	(אנגליה)
1973	ליברפול	(אנגליה)
1974	פיינורד	(הולנד)
1975	מנשנגלאדבאך	(גרמניה)
1976	ליברפול	(אנגליה)
1977	יובנטוס	(איטליה)
1978	איינדהובן	(הולנד)
1979	מנשנגלאדבאך	(גרמניה)
1980	פרנקפורט	(גרמניה)
1981	איפסוויץ'	(אנגליה)
1982	גוטבורג	(שוודיה)
1983	אנדרלכט	(בלגיה)
1984	טוטנהאם	(אנגליה)
1985	ריאל מדריד	(ספרד)
1986	ריאל מדריד	(ספרד)
1987	גוטבורג	(שוודיה)
1988	לברקוזן	(גרמניה)
1989	נאפולי	(איטליה)
1990	יובנטוס	(איטליה)
1991	אינטר מילאן	(איטליה)
1992	אייאקס	(הולנד)
1993	יובנטוס	(איטליה)
1994	אינטר מילאן	(איטליה)

בין השנים 1958–1971 שוחק על גביע ערי הירידים. בשנת 1959 לא נערכו משחקים.

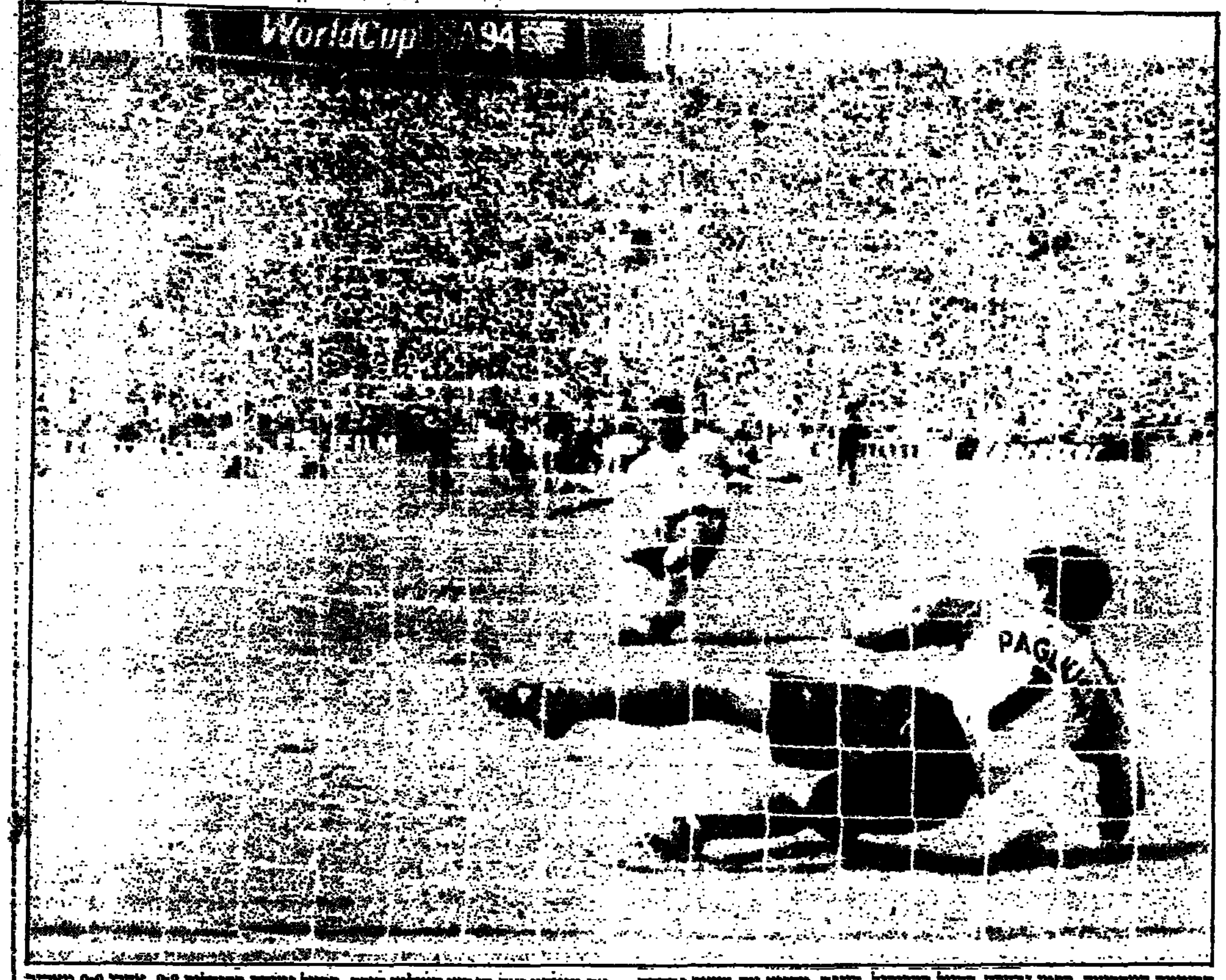

הבעיטה המכריעה. קפטן נבחרת ברזיל בכדורגל, דונגה, מכניע את שוער נבחרת איטליה, פאליוקה, במשחק הגמר במונדיאל ארה"ב 1994. זה הפנדל שהעניק לברזיל את הנצחון ואת הגביע העולמי הרביעי. ברזיל ניצחה בפנדלים 2:3, אחרי 0:0 מאבק בתום 120 דקות. דונגה הוא אחד המונדיאליסטים שיופיעו היום באיצטדיון ר"ג.

"קרנבל ריו" נוסח ר"ג

הערב, שעה 19.00, באיצטדיון ר"ג: המשחק הבינ־ארצי ידידותי־מלכותי בין אלופת העולם ברזיל לבין נבחרת ישראל ● המאמן הברזילאי מאריו זאגאלו בונה את התשתית לנבחרת החדשה שלו, שתרוץ דרך ה"קופה־אמריקה" בקיץ הקרוב, משחקי אטלנטה 1996 (הצעירה) עד למונדיאל צרפת 1998 ● למאמן הישראלי משימה הרבה יותר קרובה ומוגדרת: המשחק הבין־ארצי ברומניה

כדורגל

מאת ניסן פריידמן

מיני קרנבל ריו בנוסח ר"ג. זה היה שלשום בלילה, עם נחיתתה של משלחת ברזיל בלוד. אפשר רק לקוות שהיום בשעה 19.00 באיצטדיון ר"ג יתקיים הקרנבל הערכי, במשחק הידידותי בין נבחרת ישראל לברזיל.

המשחק יהיה במסגרת טקס הכתרת "כדורגלן העונה" של "ידיעות אחרונות", ויקום לו פסטיבל בראשות המעודד הלאומי הופעי כהן.

נבחרת ישראל, המצויה בעיצומן של ההכנות למשחק החשוב ברומניה, במסגרת קדם אליפות אירופה, תיתן לשלמה שרף הזדמנות למבחן מעניין.

בספורט המקצועני אין דינו של משחק ידידות כדין משחק במסגרת תחרות, אבל הפעם מדובר במשחק ידידותי־מלכותי.

בפעם השלישית בתולדות המדינה מגיעה אלינו הנבחרת הנוצצת מארץ הכדורגל. בפעם השניה כשעל ראשה הכתר העולמי.

בפעם הראשונה הגיעה נבחרת ברזיל ב־19 במאי 1963, שכמאחוריה שתי זכיות רצופות באליפות העולם, במונדיאלים של 1958 בשוודיה ו־1962 בצ'ילה.

ברזיל ניצחה 0:5 משעריהם של וקיניו, קואוטינה (צמד), ניי ואמארילדו, מוליסם של פלה, שהצטיין בתולדות התקופה במשחקי צ'ילה 1962 וכונה "פלה הלבן".

בפעם השניה הגיעה אלינו ברזיל בשנת 1987 וניצחה 0:4 מצמד שערים של הכוכב העולה, רומאריו. עדיין בתחילת דרכו. עדיין שם של כשרון מבטיח, אבל לפני שקיים וזינק לפסגות.

בפעם השלישית תשחק נבחרת ברזיל בר"ג היום.

אפשר להוסיף עוד מפגש בינ־ארצי, במסגרת רבע גמר המשחקים האולימפיים במונטריאול 1976. המשחק נערך ב־25 ביולי באיצטדיון טורונטו וברזיל ניצחה 1:4. שער הכבוד לישראל: ויקי פרץ בדקה ה־80.

נכון להיום שיחקו שתי הנבחרות שלוש פעמים. ברזיל ניצחה בכל המשחקים והפרש השערים 1:13 לזכותה.

התחושה היא, שהתבוסות הישראליות לא יחזרו היום. מדובר בנבחרת ברזילאית חדשה מול נבחרת ישראלית מגובשת וטובה. הנבחרת הטובה ביותר שעמדה אי־פעם לרשות הכדורגל הישראלי.

המאמן הברזילאי מאריו זאגאלו יתחיל לגבש את התשתית לנבחרת ברזיל החדשה, שתרוץ כבר הקיץ במשחקי ה"קופה אמריקה" 95'. הנבחרת הצעירה של ברזיל תתמודד על המדליה במשחקי אטלנטה 1996 והמשימה הגדולה והחשובה מכל – הגנה על תואר אליפות העולם במונדיאל צרפת 1998.

למאמן הלאומי שלנו, שלמה שרף, יש משימה קטנה יותר, קרובה יותר ומוגדרת יותר:

המשחק הבינ־ארצי ב־7.6 ברומניה, במסגרת קדם אליפות אירופה.

שופטי המשחק:

שלישיה הונגרית: השופט הראשי שאנדור פול. הקוונים אטילה יוהש ופרנץ לאסייק.

הסגל של ברזיל:

שוערים: זטי, דאנרלי.

שחקני הגנה: קאפו, רודריגו, מארסיסיו, רוברטו קרלוס, רוג'ר, אלדאיר, אודריאנו, קלבר.

שחקני קישור: אמאראל, פלאביו, קונסיקאו, דוריבה, דונגה, דוניז, ג'יובאני.

שחקני התקפה: ריבאלדו, טולי, סרג'יו, מנואל, ליאונרדו, רונאלדו, קאיו.

הסגל הישראלי:

שוערים: בוני גינצבורג, רפי כהן.

שחקני הגנה: פליקס חלפון, מרקו בלבול, אבישי ז'אנו, ניר קלינגר, גדי ברומר, אמיר שלח, דוד אמסלם.

שחקני קישור: אלון חזן, איציק זוהר, אבי נמני, טל בנין, איל ברקוביץ, חיים רביבו.

שחקני התקפה: עופר מזרחי, עמיר תורג'מן, שי הולצמן.

עופר מזרחי מתעמר לשחק בנדר

היסטוריה

1:13 לזכות ברזיל

נבחרות הכדורגל של ברזיל וישראל התמודדו ביניהן שלוש פעמים בעבר. פעמיים במסגרת ידידותית באיצטדיון ר"ג, ופעם נוספת במסגרת המשחקים האולימפיים במונטריאול 1976.

ברזיל ניצחה בצורה ברורה ומשכנעת בשלושת המפגשים ורשמה הפרש שערים 1:13.

● 1963. 0:5 לברזיל בר"ג

● 1976. 1:4 לברזיל בקנדה

● 1987. 0:4 לברזיל בר"ג

היום...

כווית ניצחה את בראזיל

נבחרת הכדוריד של כווית ניצחה באליפות העולם באיסלנד את נבחרת בראזיל 21־24.

הפתעות נוספות היו באליפות כששווייץ גברה על איסלנד המארחת 21־24 וצרפת ניצחה דנמרק 21־22.

בבית א' צועדת שווייץ בראש עם 10 נקודות ומקדימה ב־4 נקודות את דרום קוריאה ואיסלנד ובבית ב' גרמניה בראש עם 8 נקודות לאחר שהביסה את אלג'ריה 15־25 ומקדימה בשתי נקודות את צרפת.

שנת מאסר לברזילאי

שנת מאסר הוטלה על הכדורגל הבראזילאי אוידיר שהואשם בפרשת השוחד שהסעירה את העולם כאשר מארסיי שיחדה את קבוצת ואלנסיין לפני כשנתיים במשחק ליגה.

כתוצאה מכך הורדה מארסיי לליגה השניה בצרפת.

גרמני והונגרי ניצחו במרתון בגרמניה

בשני מירוצי מרתון שנערכו בגרמניה ניצח הגרמני ריינר ואכנרוטר בהאנובר בזמן של שעתיים 14 דקות ו־41 שניות. ובין הנשים ניצחה נאטאליה גאלושקו בשעתיים 35 דקות ו־13 שניות ובמירוץ במינכן ניצח ההונגרי זולטן הולגה בשעתיים 18 דקות ו־42 שניות ובין הנשים הגרמניה קארין שטיינר בשעתיים 47 דקות ו־58 שניות.

הובלסן נאלץ לפרוש מפעילות

חלוץ נבחרת דנמרק מקבוצת דורטמונד פלמינג הובלסן בן ה־28 שהיה בין המצטיינים בנבחרת דנמרק שזכתה בגביע אירופה לאומות ב־1992 נאלץ לפרוש מפעילות עקב בעיות פציעה בברכו.

הג'ירו האיטלקי ייצא בשנה הבאה מאתונה

מירוץ האופניים הנודע הג'ירו האיטלקי ייצא בשנה הבאה מאתונה וזאת לכבוד חגיגות 100 שנה לחידוש המשחקים האולימפיים.

כידוע האולימפיאדה הראשונה החדשה היתה ב־1896 באתונה. שלושת הקטעים הראשונים בג'ירו ה־79 במספר יתקיימו ב־18 במאי ואחר כך יעברו הרוכבים לאיטליה.

אלקייאר יאמן את האלופה

דנמרק

שחקן נבחרת דנמרק לשעבר, פראנק אלקייאר הודיע אתמול, כי הסכים לקבל על עצמו את תפקיד המאמן של האלופה הדנית קבוצת סילקבורג.

"זו היתה הצעה שאי אפשר היה לסרב לה" אמר אלקייאר בן ה־37 שלבש 69 פעמים את מדי נבחרתו בין השנים 1977 ו־1988 וזכה גם באליפות איטליה עם ורונה בשנת 1985.

חוזהו של אלקייאר הוא לשנתיים ויתחיל ב־1 ביולי. הוא יתפוס את מקומו של פרנק פדרסן שהיה ממלא מקום המאמן לאחר פיטוריו של השוודי בו נילסון.

סילקבורג מדורגת כרגע במקום השני בטבלה אחרי אלבורג אותה יאמן החל מחודש יולי ספ פיונסק, מי שהיה מאמנו של אלקייאר בנבחרת בשנות ה־80.

הסיטי פיטרה את הורטון

אנגליה

מנצ'סטר סיטי פיטרה את מאמנה בריאן הורטון. בכך הפך למאמן ה־12 שאיבד העונה את משרתו בליגה הבכירה.

הסיטי סיימה את העונה במקום ה־17 מתוך 22 קבוצות והתחמקה רק בעור שיניה מנשירה לליגה הראשונה.

הורטון החליף בקבוצה את פיטר ריד במחזור הרביעי של עונת 94־1993 אך לא הצליח למלט את הקבוצה מהתחתית בה שהתה גם בעונה שעברה.

הסיטי עמדה בצילה של יריבתה העירונית היונייטד, שזכתה פעמיים רצופות בכתר האליפות והעונה זכתה בסגנות.

כשחקן לבש הורטון את מדי לוטון ובריייטון והיה ידוע כשחקן קשוח וחסר פשרות.

למרבה האירוניה הוא הציל את לוטון מנשירה בעונת 82־1981 ושלח במקומה לליגה השניה את... מנצ'סטר סיטי, במשחק האחרון של העונה.

מנצ'סטר סיטי מחפשת עתה את מאמנה ה־11 ב־20 העונות האחרונות.

נצחון נוסף לתיכון בליך

כדורסלני בית ספר התיכון בליך רמת־גן השיגו נצחון שני באליפות העולם לבתי ספר תיכוניים, המתקיימת בהונגריה.

תלמידי בליך ניצחו את תלמידי תיכון מסין בתוצאה 54:79.

קודם לכן, ניצחו תלמידי בליך תלמידי תיכון מאסטוניה.

אלופי עולם יצלפו במטווח בהרצליה

משחקי הפועל ה־15

מאת אורי פרידמן

אלוף העולם הבולגרי באקדח חופשי, טאניאו קריאקוב ואלופת העולם בגרוזיה באקדח ספורט, נינה סאלוקבאדזה, אישרו את השתתפותם בתחרות הקליעה במסגרת משחקי הפועל ה־15.

לצידם יתחרו האלופים הישראלים וביניהם:

בוריס פולק, אלוף עולם ברובה אויר.

יואב זאבי, אלוף עולם ברובה זעיר, 3 מצבים.

אורי לייב, אלוף עולם ברובה אויר, מטרה נעה.

שגיר ינוסוביץ, אלוף אירופה ברובה אויר.

אלכס טריפולסקי, סגן אלוף עולם באקדח חופשי.

תחרות הקליעה, שתחל ב־6 ביוני, היא התחרות הראשונה שתיערך במסגרת משחקי הפועל ה־15, לפי בקשת ההתאחדות הבינלאומית לקליעה.

התחרות בישראל הוקדמה לתאריך זה, על מנת לאפשר לקלעים הבכירים בעולם להשתתף בתחרות בישראל, כיוון שהחל מ־12 ביוני תתקיים תחרות גביע העולם במינכן.

בתחרות הקליעה, שתיערך במטווח האולימפי בהרצליה, ישתתפו קלעים מ־11 מדינות.

שני שיאני עולם אישרו את בואם!

גביע וולבו חיפה בשחיה

שני שיאני עולם מהונגריה, קארולי גוטלר בן ה־27 שקבע לפני שנתיים בשפילד, אנגליה, זמן מעולה של 1:00.95 ב־100 מ' וכריסטינה אגרסי בת ה־20, שלפני ארבע שנים קבעה באתונה שיא עולמי ב־200 מ' גב – 2:06.62 דקות, עוררו אתמול התרגשות רבה בקרב ראשי הועדה המארגנת של האליפות הבין לאומית של חיפה בשחיה, כאשר הם אישרו את בואם.

אין ספק שבואם מהווה ציון דרך לשחיה הישראלית, שעד כה לא היתה מורגלת לארח שחיינים מהדרג העולמי הראשון ובהחלט יהיה כדאי לראות אותם בפעולה.

שניהם יהיו בין 30 השחיינים מ־30 מדינות שיטלו חלק בתחרויות שיתקיימו בבריכת הטכניון בחיפה על "גביע וולבו" חיפה בהשתתפות כוללת של 300 שחיינים.

בינתיים, כבר הגיעו לשם הכרמל שחיינים מיפאן והונגריה ועד סוף השבוע עומדים להגיע כל המשתתפים.

דבר טוטו/ אבשלום בן צבי

מלחמת קיום בתחתית הבור בליגה הלאומית והארצית

המאבקים בתחתית שתי הליגות, מציבים השבת 270 סימני שאלה לגבי שבעת המשחקים בהן נלחמות הקבוצות המעורבות בתחתית.

שאלת הירידה בליגה הלאומית יכול להגיע השבת לפתרון אם שתי האחרונות בטבלה יפסידו. גם בליגה הארצית המצב מסובך למדי.

קרית שמונה יכולה לרדת לליגה עם 36 נקודות כמו שבית"ר ת"א הלאומית יכולה להיפרד מהליגה עם 33 נקודות והפרש שערים שלילי 13.

איך זה יקרה? בית"ר מפסידה את שני המשחקים שנותרו לה. אחד מהם נגד בני יהודה. הפועל חיפה זוכה בנקודה אחת משני המשחקים ומגיעה ל־33 נקודות ו־15 שערים מינוס. בני יהודה מנצחת כאמור את בית"ר ת"א ונשארת עם 35 נקודות. שתי האחרונות מנצחות את שני המשחקים כל אחת ומגיעות ל־34 נקודות. ואז במשחק האחרון משחקות נתניה נגד הרצליה והמפסידה מצטרפת לבית"ר ת"א. זהו מצב בודד בתוך 243 אפשרויות והוא לא יקרה כי: בעתון דבר יש אוהד אחד לבית"ר ת"א. עבדכם הנאמן. זו סיבה מספיק טובה כדי שבית"ר ת"א, תישאר בליגה ותשאיר את הספקולציות לאוהבי הסטטיסטיקה.

גם בליגה הארצית ישנה ספקולציה פראית שיכולה להוריד את קרית שמונה עם 36 נקודות

ואיך זה יקרה: קרית שמונה מנצחת את הפועל אשדוד בשבת מפסידה במחזור האחרון לחדרה ומסיימת עם 36 נקודות. חדרה מנצחת השבת את הפועל לוד ויחד עם הנצחון על קרית שמונה צוברת 36 נקודות והפרש שערים עדיף על קרית שמונה.

שמשון ואשקלון מסיימות השבת בתיקו ולכל אחת מהן 33 נקודות לפני המחזור האחרון ואז. אשקלון מנצחת את קרית גת ומגיעה ל־36 נקודות ושמשון מנצחת את לוד ומשאירה אותה עם 32 נקודות כך שקרית שמונה יורדת עם 36 נקודות בגלל הפרש שערים שלילי.

אבל אלה הן רק דוגמאות קיצוניות ואסור להתייחס אליהן יותר מדי ברצינות.

1. מכבי ת"א – בית"ר ת"א. מכבי ת"א בלחץ. שני מחזורים שהיא לא מנצחת. האם זו מגמה? את התשובה יתנו במוצ"ש יניב אברג'יל או משה איזנברג אם יבקיעו ויגרמו למכבי לאבד נקודות. יתכן גם מצב שמכבי ת"א תפרק את בית"ר ת"א שניצלה באופן מעשי מירידה לליגה השניה. (טוטו פלוס+ 1) המלצה 1x
2. מכבי פ"ת – באר שבע. באר שבע בתנופה. פ"ת חלשה בביתה וסיימה למעשה את העונה. כך שהזירה כולה של האורחים. (טוטו פלוס+ 2) המלצה 2
3. מכבי הרצליה – עירוני אשדוד. משחק פתוח. המתח יתפוצץ עם הבקעת השער הראשון אם בכלל. בגלל המתח מסכלים הבדלי האיכויות כך שגם אשדוד מועמדת לנצחון בעיקר בגלל האוירון ותורג'מן. (טוטו פלוס+ x) המלצה 21
4. בית שאן – מכבי נתניה. גם כאן הכל פתוח. בית שאן יודעת שרק נצחון יותיר לה סיכוי להישאר בליגה כי במחזור האחרון יש לה את מכבי חיפה על הראש. לכן יתכן ושחקניה איבדו עניין יפסידו השבת ויסיימו את הטיול השנתי בליגה הלאומית. נתניה בהחלט מסוגלת לצאת בחוץ. תיקו לא טוב להן. (טוטו פלוס+ 2) המלצה 21
5. הפועל חיפה – מכבי חיפה. אין כאן הרבה אפשרויות. מכבי טובה יותר, נמצאת בתנופה וממתינה למעידה של מכבי ת"א. (טוטו פלוס+ 1) המלצה 1
6. בית"ר ירושלים – הפועל פ"ת. שתי קבוצות לא יציבות שאין להן יותר מה לחפש בליגה. גם כאן יתנהל משחק פתוח שלא יסתיים בתיקו. (טוטו פלוס+ 1) המלצה 21
7. ראשון לציון – צפרירים חולון. שתי הקבוצות בכושר טוב. הרבה שערים יובקעו במשחק השאלה מי תספוג יותר. הערכה שצפרירים תעצר השבת. (טוטו פלוס+ 1) המלצה 1
8. בני יהודה – הפועל ת"א. בני יהודה צריכה נקודה כמו אויר לנשימה אבל הפועל ת"א גם. נראה שהשתיים יסתפקו בחלוקת נקודות. (טוטו פלוס+ x) המלצה 1x
9. הפועל ב"ש – מכבי יפו. יפו עלתה וב"ש רוצה להצטרף אליה. עכשיו כשיפו משוחררת לא בטוח שהיא תפסיד. תיתכן הצגה מצידה. (טוטו פלוס+ x) המלצה 21
10. הפועל ר"ג – גם צ'ונה. מי צריך את המשחק הזה בטוטו? קשה לניחוש היום וקל במוצ"ש. אנחנו נהמר על הביתיים. (טוטו פלוס+ 1) המלצה 1
11. קרית שמונה – הפועל אשדוד. סתם תחושת בטן שהפועל אשדוד מנצחת השבת קבוצה שחייבת נקודות. (טוטו פלוס+ 2) המלצה 2
12. הפועל לוד – הפועל חדרה. כל תוצאה פרט לנצחון חדרתי מוריד אותה ליגה. לכן חדרה תלך על כל הקופה ותנצח בלוד. (טוטו פלוס+ 2) המלצה 2
13. הפועל אשקלון – שמשון. תיקו זו תוצאה טובה לשתיהן. אשקלון הפתיעה בלחימה השבת אבל שמשון טובה יותר ותנצח. (טוטו פלוס+ x) המלצה 2
14. הפועל ים – קרית גת. הירושלמים ירצו להוכיח את יכולתם האישית מול עיניו הבוחנות של המנג'ר המיועד אורי מלמיליאן ויינצחו. (טוטו פלוס+ 1) המלצה 1
15. הפועל טייבה – הכח ר"ג. הנצחון של טייבה השבת בקרית גת יקל דווקא על הכח לנצח בחוץ במשחק רדיוס של טייבה. המלצה 2

האיש ששונא להיות סגן

זהו הווינר הגדול של בריטניה – קני דאלגליש, שהצעיד השבוע את בלקבורן לתואר אליפות ראשון מזה 81 שנה ● הרקורד העשיר שלו כולל תוארים כשחקן בסלטיק הסקוטית, בשחקן ומאמן בליברפול ועתה כמנג'ר בלקבורן ● הוא מקמץ בדיבורים ואת מסע ההסברה עושים עבורו הכדורגלנים במגרש ● במדי נבחרת סקוטלנד הופיע 100 פעמים וכבש 100 שערים בליגות של סקוטלנד ואנגליה

כדורגל
מאת שמואל מל

הסגנות מעולם לא סיפקה את קני דאלגליש. כשחקן, קודם במדי סלטיק גלאזגו הסקוטית ואח"כ במדים האדומים של ליברפול, הוא הורגל להיות תמיד האלוף. המקום השני אחרי מנצ'סטר יונייטד, אשתקד עם בלקבורן רוברס, שנתיים אחרי העליה לליגה הבכירה, היה טוב, אבל לא מספיק טוב.

חלפה שנה, ובתחילת השבוע חזר קני דאלגליש למקום האהוב עליו־בפיסגה.

במהלך 27 שנות הקריירה של כשחקן וכמנג'ר, יצא לו שם של אדם הממעט בדיבור. התקשורת מצאה שקשה לדובב אותו, גם אחרי נצחונות. אבל מעשיו וקבוצותיו דיברו עבורו.

עם סלטיק זכה קני דאלגליש בחמישה תארי אליפות סקוטיים, ארבעה גביעים וגביע ליגה אחד. ב־1977 הוא הועבר לליברפול, במה שכונה ההעברה הגדולה של הכדורגל הבריטי באותה תקופה.

אצל דאלגליש לא חל כל שינוי בעקבות המעבר מסקוטלנד לאנגליה. הרעב שלו לתארים נותר כשהיה ומדליות המשיכו ליפול לידיו כפרי בשל.

מאזנו כשחקן במדי ליברפול היה אף עשיר יותר מאשר בסלטיק:

עם השדים האדומים הוא נטל חמש אליפויות, ארבעה גביעי ליגה ושלוש גביעי גביע אירופה לאליפות. הוא היה השחקן הראשון שלבש 100 פעמים את מדי הנבחרת הסקוטית והראשון שהבקיע 100 שערים בשתי ליגות, הסקוטית והאנגלית.

בעונה הראשונה שלו כמאמן־שחקן בליברפול, זכתה הקבוצה בפעם הראשונה היחידה בדאבל (ליגה וגביע). ב־14 שנותיו באנפילד רק פעם אחת לא הצליחה ליברפול לסיים בין שתי הראשונות.

הנסיגה בליברפול החלה אחרי שדאלגליש הדהים את כולם בהודעת הפרישה שלו. (בעונת 1990/91). מאז לא הצליחה ליברפול לשחזר את הישגי העבר המפוארים, ועל תואר אליפות הס מלהזכיר.

דאלגליש הכריז אז, כי פרש בגלל עייפות מנטלית, רבים מהסובבים אותו ידעו לספר, כי הוא לא חזר לעצמו מאז האסון באיצטדיון הילסבורו בשפילד (1989), כאשר היה עד למותם של 96 אוהדי ליברפול באסון התמוטטות הגדרות.

שמונה חודשים בדיוק החזיקה מעמד פרישתו של הסקוטי הנמרץ, לפני שנענה לאתגר שהציב לפניו בעליה של קבוצת בלקבורן רוברס, ג'ק ווקר.

"אני חושב שהוא החליט לחזור בגלל העוד חדות הנצחון בחייו", אמר פיטר בירדסלי, כדורגלנה הבין לאומי האנגלי של ניוקאסל, ששיחק לצידו של דאלגליש במדי ליברפול, "הוא טיפוס של וינר. הוא עזב מפני שלא אהב את עבודתו בליברפול. אפשר להבחין עתה, כי הוא רגוע יותר מאשר היה בעבר. למרות שזה עשה לנו רע, כאשר עזב את ליברפול, עבורו זה הי צעד נבון".

בבלקבורן פגש דאלגליש בבעל בית מולטי־מיליונר שנתן לו פנקס המחאות חופשי ואיפשר לו לרכוש לכל שחקן שירצה בכל סכום שיעלה לע דעתו.

עד לבואו של דאלגליש, בילתה בלקבורן רוברס 12 שנה בליגת המשנה. היא היתה זקוקה למישהו בעל חזון ותעוזה. וקני היה האיש הנכון במקום הנכון.

הוא ידע בדיוק את מי מהשחקנים הוא רוצה עבור קבוצתו ועשה שימוש מוצלח בכסף (הרבה כסף) של הוד ג'ק כדי לבנות מחדש את הקבוצה. כבר בעונה הראשונה תחת שרביטו העפיל בלקבורן לליגה הבכירה.

את עונת 1992־93, עונה ראשונה בין הגדולות, סיימה הקבוצה במקום הרביעי (מתוך 22 קבוצות) והעפילה לחצי גמר גביע הליגה. אשתקד רצה בלקבורן אחרי מנצ'סטר יונייטד והיתה צמודה אליה עד שלבי הסיום.

השנה התייצבה בלקבורן בפיסגה בחודש נובמבר ומאז לא ירדה משם עד היום האחרון. "שלוש שנים אנו בליגה הבכירה ובכל שנה שיפרנו את מאגר נקודותינו וגם מספר אוהדינו היה בסימן עליה", הבהיר דאלגליש, אחרי שסיים לחגוג את הזכיה באליפות.

דאלגליש הוציא 28 מיליון לישט (כ־45 מיליון דולאר) במבצעי רכש עד שהצליח לייצב הרכב מאוזן ברמה זהה לזו של האלופה בשנתיים האחרונות, מנצ'סטר יונייטד. הוא הביא לקבוצה, תמורת 3.5 מליון לישט (5.6 מיליון דולאר) את אלאן שירר מסאות'המפטון, שילם 5 מיליון לישט (8 מיליון דולאר) לנוריץ' עבור כריס סאטון.

הצמד הזה החזיר לו בשערים, הרבה שערים. ביחד רשמו השניים העונה 58 שערים. שירר הבקיע 34 ורכש לו שם כחלוץ הטוב והפורה ביותר באי הבריטי.

שהייתה של בלקבורן בצמרת הגבוהה בשנתיים האחרונות עשתה טוב גם לשחקנים ורובם ככולם זכו לזימונים לנבחרות הלאומיות. השוער טים פלאוארס, המגינים גראהם לה סו ופול וורהארסט, הקשרים טים שרווד, דייויד באטי וסטיוארט ריפלי והחלוצים שירר וסאטון זומנו כולם לסגל האנגלי. המגן הניגג ברג הוא נורווגי בין לאומי, קולין הנדרי והחלוץ קווין גאלאכר שיחקו עבור נבחרת סקוטלנד והמגן ג'ף קֶנָה לבש את מדי אירלנד.

בלקבורן רוברס, בהנהגת קני דאלגליש, זכתה בתואר אחרי הפוגה בת 81 שנים. אין ספק שאם הוא ימשיך לעמוד בראש הצוות, לא תזדקק הקבוצה לתקופה כזו כדי לזכות פעם נוספת בכתר.

וכמו שאמרנו בפתיחה קני דאלגליש התייצב עם קבוצתו במקום האהוב עליו – המקום הראשון.

הכוכב מס. 1 של דאלגליש – שירר

שלטון סיני מוחלט

טניס שולחן
מאת שמואל מל

לכל מדינה (כמעט) בעולם יש ספורט לאומי המוכר לכולם, וכל ילד בגן יודע כי האמריקאים מתים על פוטבול ובייסבול כמו שהאנגלים מתפרקים על הקריקט והברזילאים סוגדים לכדורגל.

והסינים – הם הפכו את טניס השולחן לספורט הלאומי שלהם והביאו את הענף לשלמות.

ביום ראשון האחרון הגיעה לסיומה, בטיאנג'ין, אליפות העולם בטניס שולחן. סין שלטה באליפות ללא עוררין וזכתה בכל שבעה התוארים שהועמדו לחלוקה וזה כולל את שני התוארים הקבוצתיים (גברים ונשים) את שני התוארים ליחידים/יחידות זוגות וזוגות מעורבים.

בכך שיחזרו הסינים את הישגם המושלם מאליפות העולם ביוגוסלאויה (1981), שגם בה זכו בכל התוארים האפשריים. אחד מחברי הצוות המנצח דאז היה צ'אי ואנהו, המאמן את הנבחרת הסינית בארבע השנים האחרונות.

מאגר טניסאי השולחן במדינה שמספר תושביה מהווה כחמישית מאוכלוסיית העולם, הוא עצום. קחו למשל את את תחרויות היחידות. לשלב רבע הגמר העפילו שמונה בנות ממוצא סיני, ארבע מהן ייצגו מדינות אחרות: ג'אנג לי קואן הופיעה בשם קנדה, ג'י שופ ייצגה את הגרמנים וצ'ן ג'ינג וטנג פיי מינג לבשו את מדיה של טאייוואן.

כל ארבע המהגרות נאצלו להניף דגל לבן מול המקומיות, שלא הותירו להן סיכוי. ויש להניח שגם צ'ירה קליאמה, מי שזכתה ב־1978 בתואר העולמי עבור סין והפעם ייצגה את יפאן, לא היתה מצליחה יותר, גם אם־לא היתה נופלת למשכב.

התואר החשוב ביותר לסינים היה התואר הקבוצתי לגברים. לאחר שש שנות שלטון של הנבחרת השוודית, שנשאה בגאון את הדגל האירופי מול הצינים מלוכסני העיניים ממזרח אסיה, נוצחו יאן אובה ואלנדר (האלוף האולימפי מברצלונה '92) וחבריו 3:2 לנבחרת המארחת.

הנשק הסודי של הסינים במפגש הגמר נגד הכחולים צהובים היה דינג סונג, שאחר כך גם הדיח את המדורג ראשון בין היחידים, הבלגי ז'אן מישל סאבייה.

מאמן הנבחרת השוודית, סורן אהלן, הגדיר את סינג כשחקן בלתי צפוי ששינה סגנון והדהים את חניכו פטר קרלסון, שלא מצא תשובה.

בכלל, טען המאמן השוודי, כי: "המאגר הגדול של הסינים והסגנונות השונים של טניסאיהם היקשו את המלאכה, מפני שלא ידענו נגד מי אנו עומדים להתמודד".

אגב, בנבחרת ש"גנבה" את מדליית הזהב מהשוודים נכללו לצד דינג סונג, מאו (מדורג 2 בעולם) ומה וונג (שביעי בעולם). גם שני הצעירים, שטרם מלאו להם 20 שנה, קונג לינגהוי ולי גאוליאנג, שהפליאו לשחק גם בתחרויות היחידים.

כל המומחים שצפו באליפות היו תמימי דעים בסיומה, כי הסינים הצליחו להחזיר לעצמם את יוקרתם לא רק לאליפות הנוכחית אלא לעוד שנים רבות.

מילאן רכשה את הכוכב הליברי של פ.ס.ז

וואה ילבש את החולצה מס. 9 שהיתה שייכת לואן־באסטן

נשיאה של מחזיקת גביע לאלופות, קבוצת מילאן, ומי שהיה למשך זמן קצר נשיאה של איטליה, סילביו ברלוסקוני, הכניס שוב את היד לכיס והוציא משם המחאה שמנה בסך 10 מיליון דולאר, כדי לרכוש עבור קבוצתו את חלוצה הליברי של פאריס סן־ז'רמן, ג'ורג' וואה.

מילאן לא השלימה עדיין את פרטי ההערה עם הצרפתים אך העיסקה מוכיחה כי מילאן אינה שוקטת על השמרים ומתכוונת להשאר בפיסגה האירופית גם בעתיד.

וואה בן ה־28, שנבחר פעמיים ל"כדורגלן השנה באפריקה", נחשב אחד החלוצים הטובים ביבשת ואין ספק שהצטרפותו תהווה תוספת כוח רצינית לקבוצה, שאיבדה העונה את כתר האליפות בארצה לאחר שליטה בכיפה.

מקורות במועדון מסרו, כי מילאן הסכימה לשלם למועדון הפריזאי סכום של 12 ביליון לירטות (7.5 מיליון דולאר) ולכדורגלן עצמו שכר של שנתיים בסך 4 מיליון לירטות (2.5 מיליון דולאר).

וואה יקבל ככל הנראה את החולצה מספר 9, שהיתה שייכת למרקו ואן באסטן ואמר בעקבות כך לכתבים "למה עוד אני יכול לקוות?..."

3000 שוטרים בגמר אליפות יוון

יותר מ־3000 שוטרים ישמרו על הסדר במשחק המכריע בגמר אליפות יוון בכדורסל בין שתי היריבות המושבעות אולימפיאקוס פירואוס ופנאתינייקוס אתונה, לאחר שבשבוע שעבר נדקר למוות אוהד במהלך המשחק הרביעי.

"זה יהיה המבצע הגדול ביותר שלנו לאבטחת משחק כדורסל", הצהיר אתמול מפקד משטרת אתונה, ניקוס האורוקיס והוסיף: "המצב מתוח מאד אחרי מקרה הרצח ועלינו לשמור שאוהדי שתי הקבוצות ישמרו על קור רוח".

השוטרים יערכו חיפוש בכליהם של כל האוהדים לפני כניסתם לאיצטדיון "השלום והאחווה" שתכולתו 15,000 מקומות ישיבה.

כלבי משטרה יופעלו לגילוי חומרי נפץ, לאחר שהתקבלו איומים בטלפון. שוטרים יוצבו גם ברחובות מסביב לאיצטדיון כדי לדאוג לזרימה תקינה של התנועה.

המאזן לאחר ארבעה משחקים הוא שוויון 2:2 והמשחק שנקבע ליום ראשון ונדחה בגלל הרצח, יקבע מי תהיה אלופת יוון לשנת 1995.

מרק אוברמארס – ה"להיט" של אייאקס

בגיל 21 זכה קיצוני הסופה ההולנדי בתואר אליפות שני במדי אייאקס, והמשימה הניצבת בפניו עתה: זכיה בגביע אירופה לאלופות, במשחק הגמר נגד מילאן הגדולה ב־24.5

כדורגל
מאת שמואל מל

גמר גביע אירופה לאלופות בשבוע הבא בוינה, בו יפגשו זו מול זו מחזיקת הגביע פ.צ מילאן האיטלקית ואייאקס אמסטרדם ההולנדית, יעניק לקהל חובבי הכדורגל ביבשת את ההזדמנות לחזות בביצועיו של אחד הכשרונות הגדולים שצמחו בשנים האחרונות בהולנד.

מרק אוברמארס בן ה־21, ה"להיט" התם של נבחרת האורנג' ייבחן בשבע עיניים גם ע"י "ציידי הכשרונות" וכל הסימנים מראים, כי בעונה הבאה יפגין את כישוריו באחת מקבוצות הליגה האיטלקית.

אוברמארס, האיש שהעיף את נבחרת אנגליה מהמונדיאל האחרון, וניצח את אייר בשמינית גמר המפעל, נולד בכפר אמסט שבמזרח הולנד, וכבר בצעירותו בלט בכשרונו לבעוט בכדור העור.

אחיו הבוגר, ארווין, הופיע בקבוצת גו אהד איגלס מהליגה הראשונה, ואך טבעי היה שמרק, השולט בכדור בשתי רגליו, יצטרף אליו. בגיל 14 הוא עזב את הבית והצטרף לפנימיית הכדורגל של גו־אהד.

בחלוף שלוש שנים, בגיל 17, עבר לקבוצת וילם מטילבורג ועוד בטרם חלפו 12 חודשים החליט מאמנה של אייאקס דאז, לואיס ואן האל, לרכוש אותו תמורת 800,000 דולאר.

אייאקס הוא מועדון הידוע כמטפח כשרונות צעירים, ואוברמארס הרגיש שם בבית מהרגע הראשון שנחת על כר הדשא של הקבוצה.

אוברמארס ממשיך את מסורת שחקני הכנף המצטיינים של אייאקס. כבר בגיל 19 הוא ערך את הופעת הבכורה בנבחרת ההולנדית, נגד התורכים, ובדקה הרביעית הבקיע את שערו הראשון במדים הלאומיים.

בעונה הראשונה שלו באייאקס, לבש אוברמארס את מדי הקבוצה בכל 34 משחקי הליגה ועד מהרה הפך אליל נוער בעיר אמסטרדם ובהולנד כולה.

אשתקד זכה עם אייאקס בתואר האליפות, והשבוע שיחזר את ההישג בהיותו שותף לזכיה שניה ברציפות.

עכשיו רוצה מארק אוברמארס להניף את גביע אירופה לאלופות ולהוכיח יחד עם חבריו כי הקבוצה הנוכחית אינה נופלת במאומה מאייאקס הגדולה של תחילת שנות ה־70 בראשותו של יוהן קרויף.

נוכח היכולת שהפגינו כדורגלני אייאקס בחצי הגמר מול באיירן מינכן (2:5), משחק בו הבקיע אוברמארס את השער האחרון לקבוצתו, קיים סיכוי סביר שיהיו אלה ההולנדים שיחגגו אחרי המשחק, אם כי מילאן תהיה אגוז קשה לפיצוח.

כוכב הולנדי אוברמארס

פ.ס.ז' ניפתה את ואלדו

צרפת

פאריז סן ז'רמן ניפתה את קשרה הברזילאי ואלדו עד תום העונה. ההודעה נמסרה לכדורגלן ע"י המאמן פרננדז ויש בה מסר ברור כי הוא צריך לחפש לו מועדון חדש לעונה הבאה.

ואלדו, 31, לו היו ארבע עונות מוצלחות בסן ז'רמן מאז הגיע אליה מבנפיקה, נופה במפתיע ממשחק גמר הגביע הצרפתי בשבת החולפת ולא נכלל בהרכב למשחק הליגה הערב נגד קאן.

ולאדו אמר לעיתונאים כי היה רוצה להשאר בקבוצה אך הוא חש כי־ההנהלה רוצה שיעזוב כדי שיוכלו להחתים שחקנים חדשים.

לעומת ואלדו הותיר פרננדז בהרכב את שני הברזילאים האחרים של הקבוצה ריקרדו וראי, למרות שהיו שמועות ששניהם יתבקשו לעזוב את הקבוצה בתום העונה. ריקרדו כמו ואלדו לא שותף במשחק גמר הגביע.

● קרלוס קווירוז דוחה את ההצעה לאמן את נבחרת הכדורגל של ארה"ב ובמקום זאת חתם על חוזה לשלוש שנים עם קבוצת ספורטינג ליסבון מפורטוגל.

קארים באולם התהילה

אנ.בי.איי

לאחר שקבע יותר שיאים מכל אחד אחר בהיסטוריה של האנ.בי.איי זכה קארים עבדול ג'אבר לכבוד להכנס לאולם התהילה.

הכדורסלן בן ה־48 סיפר כי כשהחל לשחק כדורסל לפני 35 שנה לא חשב שזו תהיה הקריירה שלו.

חברים חדשים שנכנסו להיכל התהילה אתמול היו הכדורסלניות אן דונובן, שריל מילר וכן המאמן היהודי־רוסי אלכסנדר גומלסקי, השופט ארל סטורם ושני חברי מינאפוליס לייקרס, המאמן ג'ון קונדלה והפורוורד ורן מיקלסן.

מחיפה

הגביע הוא שלנו

שני דרבים גדולים צפויים לנו ● בשבת דרבי ליגה חשוב לשתי הקבוצות החיפאיות ● דרבי יותר שמח יהיה ב־30 בחודש – גמר גביע המדינה ● בליגה עדיין לא נפתרו תעלומות האליפות והירידה, אבל דבר אחד בטוח – חיפה תזכה בגביע ● לא נצא בידיים ריקות מהעונה הזאת

איזה מתח לקראת סוף העונה. לפני שבועיים הייתי בטוח שהכל סגור. מצד אחד, הייתי רגוע יותר. שום דבר כבר לא יכול להשתנות בליגה. מכבי חיפה תהיה סגנית האלופה, ותפנה את מקומה בפיסגה למכבי ת"א. הפועל חיפה הבטיחה הישארותה בליגה ויכולה להתחיל בהכנות לקראת העונה הבאה עלינו לטובה.

אבל, אחרי השבת האחרונה מתברר ששום דבר עדיין לא סגור. חוץ מדבר אחד – גביע המדינה ישכון אחר כבוד בחיפה. מכבי חיפה והפועל חיפה העפילו למשחק הגמר ותחזיר את הצבע הירוק והאדום לעיר ולחיים. בשבת יהיה לנו דרבי ליגה. גם הוא חשוב, יוקרתי ומכריע. אבל נדבר עליו אחר כך.

בינתיים הגביע. זו היתה נחמה גדולה. בגביע הצלחנו מעל ומעבר. למעשה, חצי הגמר היה הרגע הגדול ביותר של העיר חיפה בעונת הכדורגל.

מכבי ניצחה בקלות מדהימה את בית"ר ירושלים 0:2. התוצאה אינה משקפת את האירועים בשורה המשחק.

הפועל חיפה עבדה הרבה יותר קשה כדי לעבור את מכבי נתניה, 2:3 לאחר הארכה. בשורה התחתונה. עיר גדול לחיפה וראש העיר, עמרם מצנע, יכול עכשיו להעמיד עצמו בראש שקט לבחירות הבאות...

במשחק הגמר תהיה לנו בעיה. חצי עיר ירוקה וחצי עיר אדומה. המשחק הזה יקרע את העיר לשניים. בינתיים, דיה לצרה בשעתה. כרגע כל העיר מאוחדת סביב שמחת העליה למשחק הגמר. ב־30 בחודש יהיה משפט שלמה. קבוצה אחת תצטרך לוותר ולברך את יריבתה העירונית.

בעיר שלנו היו רבים רוצים לראות תואר כפול.

מה פירוש?

שמכבי חיפה תזכה באליפות והפועל בגביע, למרות שכל מחנה דואג רק לעצמו ולא לעיר.

אחרי השבת האחרונה הכל נראה אפשרי. עכשיו נחזור לדרבי ליגה. מצד אחד, אם מכבי תנצח היא עשויה לאיים על מכבי ת"א בפיסגה, אבל בסיטואציה מסויימת, היא עלולה לדחוק את הפועל לעבר הקו האדום.

קבוצה באדום והקו האדום. לא נעים.

אם הפועל תוציא נקודות ממכבי, זה יגמור כנראה סופית את חלומות האליפות של מכבי, אבל יבטיח להפועל עוד שנה בליגה הלאומית. לא סתם עוד שנה. כי אם הפועל נשארת, היא תעשה לוקסוס של קבוצה.

בשנה הראשונה שלו כבעל הקבוצה למד רובי שפירא. זה היה בית הספר של החיים. דמי הלימוד היו גבוהים, אבל זה עשוי להשתלם בעתיד.

תארו לעצמכם איזה דרבי יהיה בעונה הבאה. גיורא שפיגל נגד אברהם גרנט. גם בשנים האחרונות, כשהם ייצגו את מכבי חיפה ומכבי ת"א היו הרבה ניצוצות ואש. אבל, אם הדרבי יקבע גם במירוץ לאליפות, כל חיפה תהיה בכוננות מתחילת העונה עד הסוף.

זה יהיה מעניין. שפיגל הירוק נגד גרנט האדום ומאחוריהם שני המחנות של מכבי והפועל חיפה. אני מחכה לזה בכיף.

ואני כבר חולם על העונה הבאה וכמעט שכחתי שממתינים לנו שני דרבים גדולים.

הסכרים שלי, שהפועל חיפה יישארו בליגה, גם אם יפסידו בשבת.

כלומר, מכבי חיפה תהיה תלויה במכבי ת"א. אתם מאמינים שבית"ר ת"א יעשו למכבי ת"א מה שעשו למכבי חיפה?!

מרננים בעיר שבית"ר לא מעוניינת להפריע למכבי, בגלל השותפות לאיצטדיון ר"ג. בית"ר בכוח רוצה להמשיך להיות שותפה למגרש, ויהיה הרבה יותר משתלם אם מכבי תהיה אלופה. מה גם, שבית"ר הבטיחה את הישארותה בליגה הלאומית ואין לה שום באמת. אפילו אם שחקן ישראלי רוצה, הוא לא מסוגל להתאמץ, כאשר אין לו בשביל מה.

אין בשביל מה בשביל הספורט. למה אני אומר זה, כי ראיתי את השידור המדהים מאנגליה ביום ראשון. ראיתם איך השחקנים של ווסטהאם "התאבדו" על המגרש והרסו למנצ'סטר יונייטד את האליפות.

אני מתחנן בפניכם, שחקני בית"ר ת"א. תעשו את כל המאמצים נגד מכבי ת"א. אני לא אבוא אליכם בטענות, אם תשתדלו במגרש ותפסידו. אבל זה יעלה לי את הסעיף, אם תשחקו באדישות ותפתחו רגליים.

יאללה, בית"ר, יאללה!

ביקור בספרד

עתיד בצל העבר

ספרד, ערב הבחירות המוניציפליות, שעשויות לקבוע את גורל המפלגה הסוציאליסטית השלטת, היא מדינה צומחת ומתפתחת שהשכילה לשלב את התרבויות ששלטו בה. מרגש לראות כיצד חוגגים שם את ה־1 במאי. עגום להבין עד כמה נמחקה התרבות היהודית במשך מאות שנים

שושנה נתן אלמוזלינו

ב־28 במאי יוכרע במידה רבה גורלו של ראש ממשלת ספרד, פיליפה גונזלס, ושל ממשלתו: במועד זה, שבועיים לפני הבחירות לפרלמנט, יתקיימו הבחירות המוניציפליות במדינה. לדעת פוליטיקאים מכל גוני הקשת, תוצאות הבחירות עשויות לקבוע אם המפלגה הסוציאליסטית תישאר בשלטון.

מערכת הבחירות נפתחה ערב ה־1 במאי, וכל הנתונים מעידים שהיא תהיה קשה וחריפה ותקבע במידה רבה את המפה הפוליטית לשנים הבאות.

הפגנה במדריד נגד מלחמות השוורים. על השלטים נכתב "באסטה" – מספיק.

פוליטיקאים ועיתונאים הרחיקו לכת והשוו את הבחירות האלה, מבחינת חשיבותן, לבחירות המוניציפליות של 1931, אז ניצחו הרפובליקאים בכל הערים הגדולות, המלך אלפונסו ה־13 נאלץ להתפטר והמשטר המלוכני בוטל. רבים מתנבאים, שבמידה שהימין ינצח בבחירות, ובעיקר במדריד, ברצלונה, ולנסיה, סרגוסה, וסביליה, ייאלץ גונזלס להתפטר ולהקדים את הבחירות לפרלמנט.

המפלגה הסוציאליסטית נתונה במשבר פנימי, והממשלה מותקפת מימין ומשמאל על כישלונה להתמודד עם בעיית האבטלה מצד אחד ועל הטרור של הלאומנים והבסקים מצד שני. ההתמודדות העיקרית בבחירות תהיה בין המפלגה הסוציאליסטית השלטת בחלק גדול מהרשויות המוניציפליות, לבין המפלגה העממית בראשות חוסה מאריה אזנאר, הנמצאת כיום באופוזיציה.

אין להתעלם גם מהמפלגה הקומוניסטית, שהתחזקה בשנים האחרונות בעיקר בעקבות האבטלה החמורה. יש המנבאים שיעלה כוחה גם של המפלגה הלאומית, הנתמכת על־ידי ותיקי הפרנקיסטים בספרד. ניסיון ההתנקשות של המחתרת הבסקית בראש האופוזיציה עשוי לחזק את הימין.

שלושה דגלים

במהלך סיורנו בספרד הופתענו לראות שבכל מוסד ממלכתי ומוניציפלי מתנפנפים שלושה דגלים: דגל המדינה, דגל המחוז ודגל העיר. אלה מסמנים את המבנה הפוליטי של ספרד. המדינה מחולקת ל־17 אזורים, שלכל אחד פרלמנט וממשלה משלו. הבחירות לפרלמנט האזורי נערכות יחד עם הבחירות לפרלמנט הארצי. לפרלמנט ולממשלה באזור סמכויות מרחיקות לכת. פרט לענייני הבטחון, מדיניות החוץ והמטבע, המצאים בסמכותם הבלעדית של הפרלמנט הארצי והממשלה הספרדית, שלטונות האזור עצמאיים בניהול ענייניהם.

מבחינה אתנית יש בספרד חמישה חבלים: קסטיליה ואנדלוסיה, המיושבים בדוברי ספרדית והם בעלי היסטוריה עתיקת יומין; וקטלוניה, גליציה, וארץ הבסקים, ששפתם שונה מהספרדית (בקטלוניה פחות, בארץ הבסקים יותר). מציאות זו עודדה את הקמתן של תנועות בדלניות, הלוחמות להרחבת האוטונומיה האזורית, וזו הבסקית – להיפרדות מספרד. מאז שחזרה ספרד למשטר מלוכני נחלשו תנועות ההתבדלות. המלך – בזכות מדיניותו הליברלית – חיזק את אושיות האחדות של ספרד.

הצטרפותה של ספרד לשוק האירופי המשותף חוללה שינוי יסודי בתחום קידום הכלכלה והמשק. עליית הסוציאליסטים לשלטון העלתה את השפעת האיגודים המקצועיים, העמיקה את מדיניות הרווחה והתחיקה הסוציאלית ועל ידי כך הביאה לעליה ברמת החיים ובשכר העבודה. שכר המינימום בספרד הוא כ־85,000 פזטות (יותר מ־700 דולר). רוב העובדים, כולל אלה המועסקים בשירותים הממלכתיים והציבוריים, מאורגנים בפדרציית האיגודים המקצועיים הסוציאליסטים ומיעוטם באיגוד המקצועי הקומוניסטי.

לעומת הישגיהם של העובדים בשנים האחרונות, הממשלה נכשלה בפתרון בעיית האבטלה, וכיום יש לפי הנתונים הרשמיים יותר משני מיליון מובטלים, שהם כ־12 אחוזים מכלל כוח העבודה. בהתאם לחוק ביטוח אבטלה מקבלים מחוסרי העבודה במשך שישה חודשים קצבת אבטלה, המגיעה ל־75 אחוז משכרם בששת החודשים האחרונים לעבודה.

גם חוק ביטוח לאומי מקנה לעובדים זכויות סוציאליות, כולל ביטוח בריאות.

אך מציאות של שני מיליון מובטלים מעיבה על כל ההישגים ומכשירה קרקע פוריה למפלגת הימין הקונסרבטיבית כתקבולה נגד הממשלה. במאמץ ליצור מקורות תעסוקה נטלה על עצמה ממשלת ספרד הפקת שני אירועים בינלאומיים: האולימפיאדה ב־1992 בברצלונה ותערוכת אקספו. מאות אלפי עובדים הועסקו בזכות אלה בשנים 1991־1992, תשתית הכבישים פותחה במידה עצומה, הוקמו עשרות בתי מלון חדשים, מתקני ספורט ומבני תרבות. אירועים אלה הביאו לעליה בתיירות. שיפור תשתית הכבישים נמשך, בעיקר בדרום המדינה, המגמה ליצור מקורות תעסוקה באזור שהאוכלוסיה בו גדולה יותר מאשר בצפון התעשייתי.

התיירות הפכה לענף המוביל במשק. ספרד מנצלת את חופיה, הריה המושלגים בצפון והאתרים ההיסטוריים ככוח משיכה למיליוני תיירים מאירופה, ומרחבי אמריקה, ובאחרונה גם מהמזרח הרחוק. ב־1994 הגיעו לספרד כ־40 מיליון תיירים, כמעט תייר אחד לכל תושב, וצפים שב־1996 יגיע מספרם ל־50 מיליון.

מאז הצטרפה ספרד לשוק האירופי [illegible] הייצור התעשייתי [illegible] העבודה והתיירות, גומז נבארו, ב־1994

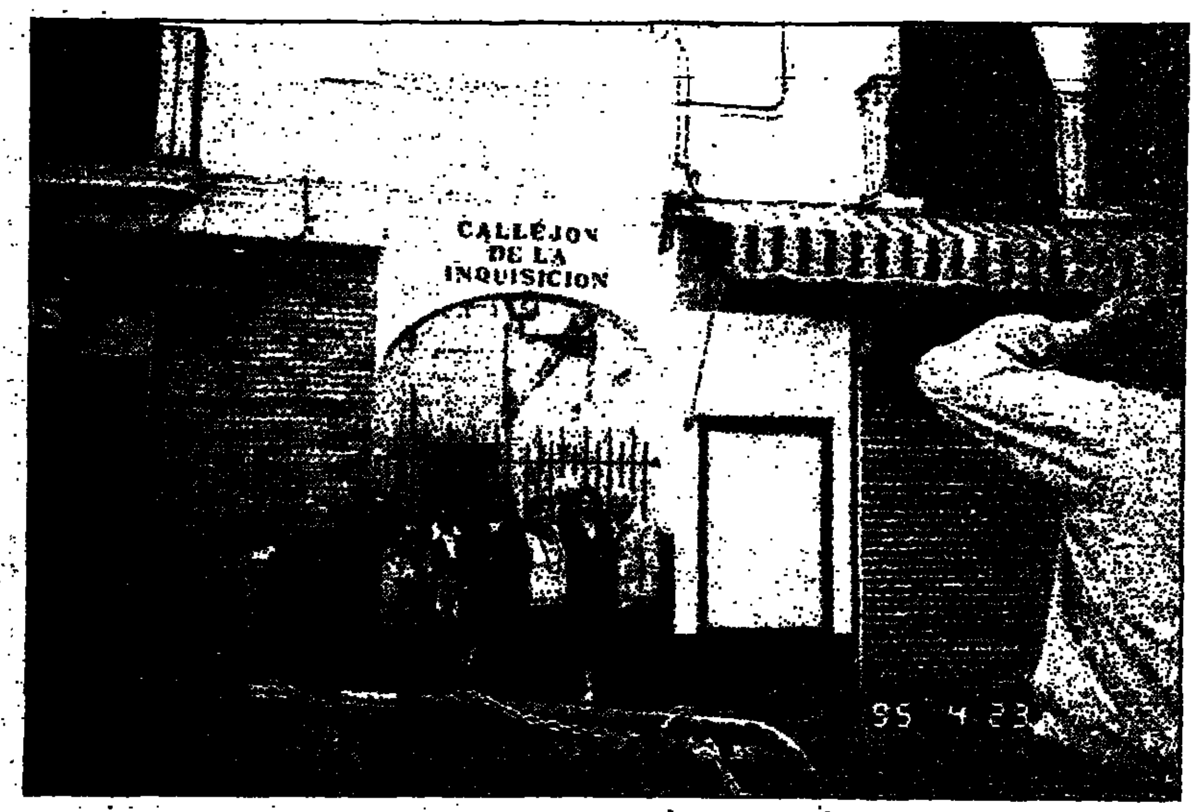

בסימטת האינקוויזיציה. כמעט שלא נותר שריד לחיים היהודיים העשירים.

תפסו המוצרים התעשייתיים 80 אחוז מכלל היצוא, כאשר חלק גדול מהם יועד למדינות ערב, לדרום אמריקה ולמדינות השוק המשותף. הצמיחה הכלכלית ב־1992 הסתכמה בשני אחוזים, עלתה לשלושה אחוזים ב־1994, והתחזית ל־1995 היא ארבעה אחוזים. אך העליה המתמדת בצמיחה אין בכוחה לצמצם את ממדי האבטלה, כתוצאה מהריבוי הטבעי של האוכלוסיה ומתהליך האורבניזציה העובר על המדינה.

יש לציין שבספרד אין כמעט פועלים זרים, וגם מספר הספרדים העובדים מחוץ לגבולותיה הוא קטן ביותר.

געגועים לעבר

המתיישבים הראשונים בספרד היו הפיניקים. אחריהם הגיעו הרומאים, הוויזיגותים והמאורים מצפון אפריקה. כל כובש הטביע את חותמו הפיסי והתרבותי על הארץ ותושביה. מהפיניקים ירשו הספרדים את הספנות והיצר לגלות ארצות בלתי ידועות. מהרומאים את רוח הלחימה וסלילת כבישים. מהמאורים את חוקי הארכיטקטורה ובניית המונומנטים. אין להתעלם גם מהתרומה של יהודי ספרד, שהגיעו לחצי האי האיברי במאה השלישית.

הספרדים היו הראשונים שבלמו את התקדמות האיסלם באירופה. רק 400 שנה אחר־כך עשו זאת עמי הבלקן, שהשתחררו מהכיבוש הטורקי. שנת השיא של ספרד היתה אותה שנה טרגית ליהודיה – 1492, שנת הגירוש. בשנה זו נכבשה גרנדה, המבצר האחרון של המוסלמים בספרד, והמדינה אוחדה תחת דגל אחד. באותה שנה גם גילה קולומבוס, בסיוע מלכי ספרד, את אמריקה והחלה התפשטות ספרד באמריקה ובמזרח הרחוק כאשר ספינותיה ואניותיה הגיעו עד ליפן.

אין זה פלא שהספרדים באים בתקופה זאת, אז הפכו למעצמה עולמית. האין להתפלא שספרד הנציחה וממשיכה להנציח את גיבורי אותה תקופה, ובראשם קולומבוס והמלכים פרדיננד ואיזבלה, שפסליהם נמצאים כמעט בכל אתר. מהמוסלמים ירשו הספרדים מונומנטים מפוארים, חלק מהמסגדים נהפכו לכנסיות ונבנו כנסיות פאר חדשות בסגנון המאורי.

הפגנות בכיכר

בכיכר המרכזית של מדריד, מול בית העירייה, ראינו שלוש הפגנות. האחת נגד הקטל בדרכים – מאות אנשים הניפו שלטים בדרישה לנקוט אמצעים לבלימת הקטל והבטחת איכות חיים. באותו שבוע נהרגו 150 בני אדם בתאונות. ההפגנה שניה היתה נגד סמים ועישון. כמה דקות לאחר מכן הולה לצעוד ההפגנה השלישית, קולנית ומרובת שלטים, בתביעה להפסיק את מלחמות השוורים. להפתעתנו ראינו בין הצועדים כמה צעירים ישראלים. משיחה עם המפגינים התברר לנו שבספרד יש תנועה עממית להפסקת מלחמת השוורים. הצטרפנו אליהם, הנפנו שלטים וצעקנו יחד איתם "באסטה" – להפסיק.

מלחמות השוורים מתקיימות בכמה ערים בספרד, כמעט מדי יום. בכל פעם נרצחים בזירה שישה פרים. הרומאים, אבי אבות המנהג הזה, השתמשו באריות והאירוע נערך רק ברומא ולא מדי יום.

יהדות נשכחת

בפסיפס המורכב של מסגדים, כנסיות ומנזרים נמחקה כמעט לחלוטין ההיסטוריה של יהודי ספרד. מה שנותר מההיסטוריה המפוארת של יהודי ספרד אלה השלטים בסימטאות הערים הגדולות שעליהם כתוב "רחוב היהודים" או "כיכר היהודים". בעיר אחת יש כיכר הקרויה כיכר יהודה הלוי, בקורדובה יש פסל של הרמב"ם, ובטולדו נשמר המבנה של בית הכנסת שנהפך לכנסיה ומשמש כיום לפי החלטת הממשלה מוזיאון לתולדות יהודי [illegible] משך [illegible] היהודים, וכתוצאה מכך נמחקו כל הסימנים לקיומם של היהודים ולתרומתם. רק אחרי סיום שלטונו של פרנקו הוחל לשחזר ולשמר את השרידים מתוך הזהב של יהדות ספרד. אלה לא רבים – אין אף בית קברות יהודי ורוב בתי הכנסת נהרסו.

ביטוי לזה מצאנו במוזיאון לתולדות יהודי ספרד בטולדו. אמנם, הממשלה מקדישה מאמצים לשחזר כמידת יכולתה את תולדות יהודי ספרד. במוזיאון אין מוצגים רבים, אך הביקור היה מרגש מאוד. התבוננות והקריאה בספרים העתיקים המוצגים שם היתה חוויה בלתי נשכחת.

הפתעה ב־1 במאי

הפתעה נעימה היתה לנו ערב ה־1 במאי, כאשר בכל עיר שביקרנו בה נתקלנו במודעות המכריזות על הפגנות לכבוד החג. השנה, בניגוד לעבר, ההפגנות והעצרות אורגנו במשותף על־ידי שני האיגודים המקצועיים.

עד כמה גדולה השפעתם של האיגודים המקצועיים נוכחנו בברצלונה, שאליה הגענו בשעה אחת בצהריים. היה שבתון מלא, כולל בתי המסחר ואפילו הדוכנים בשוק. כולם נענו לפניית האיגודים לחגוג את ה־1 במאי. שמחנו בשמחת פועלי ספרד ופורטוגל, שנשארו נאמנים למסורת ולערכים הסוציאליסטיים, אך הלב נצבט למחשבה שאצלנו הוליכה ההנהגה החדשה של ההסתדרות לבקש מהעובדים לעבוד וה־1 במאי עצמו מיהר לשמש דוגמה לכך.

הפיתוי האחרון של ישו

חוקי, אך לא נבון

אמנון רין

אין לי ויכוח עם החלטת הבג"ץ בשעתו, לאפשר את הקרנת הסרט "הפיתוי האחרון של ישו" בבתי הקולנוע. אין לי גם ויכוח על חוקיות הקרנתו ברשת הטלוויזיה בכבלים, אף שיש הבדל בין השניים: על רשת הכבלים מנויים אלפי ישראלים נוצרים. המענה שלי הוא במישור אחר: הקרנת הסרט היתה מיותרת, חסרת טקט ומאוד לא נבונה במציאות הישראלית הקיימת.

הבה נשאל את עצמנו איך היינו מגיבים אילו, למשל, היו מקרינים בכבלים סרט המכחיש את השואה ואת פשעי הנאצים, או המסלף באופן עוין את תורת ישראל ברוח סרטי השטירמר. ייתכן שהקרנה כזאת היתה חוקית, אבל אין ספק שהמנויים ברשתות הכבלים לא מאשרים זאת, עקב הרגישות המיוחדת והמוצדקת שלנו. זה פשוט היה מעשה לא נבון.

"הפיתוי האחרון של ישו" מעורר התנגדות קשה ביותר בכל נוצרי מאמין. הייתי אומר כי לא יכולה להיות התנגדות גדולה מזאת. השאלה לכן היא, למי היה נחוץ הסרט, מה הוא מוסיף לחיי התרבות בישראל. שואלים אותי מדוע בכל המדינות הנוצריות איפשרו את הקרנתו ואצלנו אסור. התשובה היא כי יש הבדל מהותי גדול בינינו ובין המדינות הנוצריות. כאן, בישראל, אנחנו הרוב והנוצרים הם מיעוט הדואג לשמירת ייחודו הדתי ומורשתו. אנו מצירים עמלים יומם ולילה לבנות חברה שהיא מעין פסיפס יפה המשלב את המיעוטים על עדותיהם, דתם ומורשתם. מדינתנו, והמזרח בקרבו כולו, רוויים ברב רב של בני כל העדות שנאבקים על שמירת ייחודם ומורשתם, לאורכה של היסטוריה רבת שנים.

מה שמותר ומובן ואפשר לעשות בארץ נוצרית, לא בהכרח מותר לעשותו בארצנו ובחברתנו, בה הכל כה רגיש ועדין ומצוי על סף פיצוץ. רבים באזורנו חותרים תחתנו ופועלים כדי להעכיר את האווירה בין העדות בארצנו.

רק אנשים המרוחקים מכל המצב אותנו ומנותקים מכל הסכנות האורבות לנו היו יכולים להתעלם מהרגישות המיוחדת. הפגיעה הצפויה בבני העדות הנוצריות בעקבות הקרנת הסרט. הייתי קובע כי הקרנת "הפיתוי האחרון של ישו" היא חבלה חמורה במאמצי מדינתנו להמשיך ולפתח את בני כל העדות. ובכן, המעשה אמנם חוקי אבל מאוד לא נבון.

איגרת ליו"ר ההסתדרות

אי־אפשר למחוק הכל

נכון, נעשו משגים. אבל אסור לבטל בעטיים את כל ההישגים הרבים של ההסתדרות בעשרות שנות קיומה ואי־אפשר לקבוע שהכל מושחת ומסואב

אורי אגמי

כותב שורות אלו שירת את ההסתדרות הכללית והחברה באמונה רבה במשך שנים רבות. בשנים האחרונות כיהנתי כמזכיר ההסתדרות במרחב חיפה, ובתפקידי זה הקשבתי אל חברי, הצעות רבות ובסיסיות לשינויים הדרושים בהסתדרות. חלק מהן אומצו בזמנו, חלק גדול יותר לא ברצנו. במשך שנים היו ויכוחים בהסתדרות בעניין חוק ביטוח בריאות ממלכתי באמצעות קופות החולים, חוק פנסיה ממלכתי, תוך העלאת אחוז ההשתתפות של חברי הקרנות ונותני העבודה. לצערי לא חוקקו חוקים אלה. במרחב חיפה הולכנו על תמיכה בחקיקה, אך ההנהגה הארצית של ההסתדרות התנגדה לה וגם מפלגתנו, מפלגתי, לא תמיד נתנה יד לחקיקה, וחבל.

היתה תרבות פוליטית־ציבורית, שוררת, שותפות מלאה בין ההסתדרות הכללית לבין תנועת העבודה. במשך שנים רבות זו היתה אבן יסוד ערכית ואידיאית, לא איזה טריק או מעשה של יחידים יוצאי דופן. לצערנו במשך השנים תורגמה השותפות הזאת על־ידי בודדים לצרכים אישיים. אך אלה יוצאי דופן. ביסודה, שותפות זו היתה יסודית ואמיתית.

מאז קום המדינה יש ויכוחים פוליטיים, רעיוניים ועניינים, מה הם התפקידים שיש להעביר מביצוע ההסתדרות למדינה. ואכן, במשך השנים נעשו שינויים רבים על יסוד החלטות אלה: חינוך ממלכתי (הוויכוח נמשך אם היתה זו החלטה נכונה), שירות תעסוקה ממלכתי, ועוד נושאים בתחום העבודה. אני חושב שזו היתה דרך נכונה. בנושא הבריאות, הפנסיה, הרעיון – שעודני חסיד שלו – היה לחוקק חוק ביטוח בריאות ממלכתי באמצעות קופת החולים הקיימת וחוק פנסיה ממלכתי באמצעות הקרנות הקיימות והחדשות. אין תחליף לגוף המתנהל בידי חבריו. הדרך זו היתה מחייבת את כל אזרחי ישראל בביטוח חובה, אך גם היתה מחזקת את ההסתדרות. ואין בכך פסול. אדרבא, הסתדרות חזקה טוב לחברה, אחראית לעובדים, למשק, למדינה. היו ויכוחים על כך, מפלגת העבודה לא תמיד החליטה וכשהחליטה – לא תמיד החליטה נכון.

אין גם להתעלם מתהליך שהואץ השפיע על החברה בעל התרבות הפוליטית ההסתדרותית – קריסת הקומוניזם, שינויים בגישה האישית לבעיות חברה וסולידריות חברתית, מהפכים עולמיים חברתיים־משקיים כלכליים – צריך ללמוד ממציאות זו. לא תמיד להיכנע ולהסכים, אך יש לשנות מסגרות. ואני בהחלט שלם עם כמה מן השינויים שעשינו בהסתדרות בחודשים האחרונים. אך ערכי יסוד של חברה צודקת ושוויונית – משק רווחי ויציל, פריון עבודה גבוה, שכר הוגן, הסכמי עבודה מסודרים, ערכי שלום, סולידריות אמיתית, אי־שליטה באחרים או ניצול החלש והחולש – אלה ערכים שאינם במחלוקת, הם אבן היסוד לחברה תקינה, על כך צריכה להיות השותפות, על רקע רעיוני ומדיני, ולא בתנועה חסרת גוון וצבע, חסרת עמדה ותוכן.

איני רוצה להגן באופן טוטלי על כל העבר, אך אסור להתעלם מכל מה שהיה. יש בעבר פרקים מפוארים מאוד, שהיוו את הבסיס למדינה, למשק, לחברה. אני מבקש לשאול אותך, חיים רמון, האם באמת כל שמצאת בהסתדרות זה "שחיתות הסתאבות"? האם לא מצאת איגודים מקצועיים, ועדי עובדים שעשו שליחות טובה מאוד, למען העובדים ואיתם, מתוך אחריות לעובדים, למדינה ולמשק? האם לא מצאת דאגה לבטחון העובד בעבודה, לקורסים ולהשתלמות מקצועית? האם לא מצאת את תנועת הנוער העובד והלומד, ויתר תנועות הנוער המפוארות הממלאות שליחות חינוכית? האם לא מצאת את משען, את נעמת, את הסתדרות הגימלאים, את "הפועל" במקומות העבודה בשכונות? האם לא מצאת עבודה קהילתית־שכונתית?

האם, למרות המשברים, לא מצאת תנועה קיבוצית, תנועת מושבים, קואופרציה, שראויים גם למילת עידוד, לא רק לביקורת? האם לא מצאת מערכת חינוכית למבוגרים ולצעירים, בתי־ספר תיכוניים, מכללות לפועלים ולגימלאים? האם לא מצאת פעילות למען החבר הדתי? האם ההסתדרות לא היתה הראשונה העושה והמגשימה יחסי שוויוניות עם חברינו הערבים? האם את כל זה לא ראית? האם עסקים קטנים חסרי חוט שדרה ובטולי השקפת עולם הם שיגוו אותנו ואת האומר, האם קופת חולים שלנו, של ההסתדרות, אינה עדיין למרות הקשיים, הטובה ביותר, השוויונית ביותר? האם קרנות הפנסיה אמנם מושחתות? אילו היה לממשלה, להסתדרות, למפלגת העבודה יותר אומץ לב ציבורי, היו עושים את השינוי המתבקש – חקיקה ושינוי ההשתתפות הכספית, כלומר, שכל עובד ומעביד יפרישו יותר, אזי כל סיפור הגרעון האקטוארי היה אחר לגמרי. אבל לומר שהכל מושחת? אני מעז להזכיר את מוסדות חברת העובדים ומפעליה – כור ובנק הפועלים, למשל – בעבר ובהווה. הם עשו משק, יזמו עבודה, גם אם היו משגים. על בסיס של הרס וחורבן לא תשוקם ההסתדרות.

נכון, מצאת גם גידולי פרא. צריך לטפל בהם בכל הרצינות והחומרה. נכון, צריך לבדוק באילו נושאים חובה על ההסתדרות להמשיך ולטפל. אין ספק שיש מקום לשינויים מסגרתיים ואחרים. למשל, מוסכם שיש צורך במחשבה חדשה בעניין מועצות הפועלים. הן עושות שליחות חשובה מאוד בטיפול בפרט, אך אולי צריך לבדוק כלים ומסגרות. אבל האם מכאן צריך לומר שהכל מושחת? מה יאמר חבר הסתדרות ביישוב כלשהו שמכיר את נבחריו כנאמנים וישרי דרך?

היו וישנם ויכוחים אמיתיים על מהות ההסתדרות היום. האם היא איגוד מקצועי בלבד? הניסיון העולמי מלמד, כי איגוד מקצועי לבדו אינו מספיק חזק והוא הולך ונעלם ומאבד את השפעתו וחבריו. ראה ארצות־הברית ואירופה. צריך איגוד מקצועי שיש לו גיבוי חברתי, פוליטי, תרבותי, גיבוי של פעילויות, שנותנות תוכן נוסף ושירותים לחברים ויוצרות מסגרת חזקה למשפחה כולה, לרבות דאגה לבריאות, לפנסיה ועוד.

אני כותב מכתב זה בגלוי, מתוך אמונה שציבור העובדים, על כל חלקיו, לרבות שכירים, חברי קיבוץ, מושב, קואופרציה על המייחד אותם, כולנו זקוקים להסתדרות כללית, לסולידריות, לאחריות כוללת והדדית. זה טוב למדינה, למשק ולעובדים. צריך לבדוק את המסגרת, לבחון כמה שאלות ומגמות, אך ביסוד לא כל העבר פסול. יותר מכך: ערכי היסוד תקפים מאוד גם היום. אני כותב לך מתוך הנוהג שגם אתה מוטרד מן המצב והמדאיג ביחס לדרך לשיקום. אני בטוח שגם אם נעשו משגים, או אם בודדים חטאו, ההסתדרות לא רק שלא היתה מושחתת ואינה כזאת היום אלא יש לה בסיס. ויש צורך אמיתי לשקם אותה: לבנות הסתדרות כללית אמיתית למען המדינה, המשק והעובדים.

פסטיבל חוסיין

אפשר לסחוט עוד

הבר־הפקות ניצלו לא רע את הלימון ההאשמי, אך לא מיצו אותו עד תום. אפשר בהחלט לתכנן לחוסיין ולרבין מסע הופעות ברוח חגי ישראל

דרור ניסן

יש לקוות שבמשרד ראש הממשלה אין סבורים עדיין שחוזרי ומחזורי הסכם השלום עם ירדן מוצו עד תום וכי הם ערים גם לפוטנציאל הסחיטה שעוד נותר.

אסור ששילובו של הוד מעלתו, המלך חוסיין, בשידורי יום העצמאות ה־47 של מדינת ישראל, יהווה חלילה את הפינאלה של עונת פסטיבלי חוסיין. יש לעמול על עוד ועוד גימיקים, שטיקים וכל דבר אחר שיש בו כדי להסיח את הדעת מן ההסכם, שהוליד את ההסכם, שהוליד את אימפריית ההפקות הנרשה. האימפרוביזציות הבלתי מסתיימות עם המלך הן ללא ספק מנגנון יעיל להרחקת מצבו ועתידו של הסכם אוסלו. חוסיין, ללא ספק, עובר לנו בגרון הרבה יותר חלק מזה "עם השערות על הפנים".

אם חס ושלום מנשבת בהבר־הפקות רוח תבוסתנית של מיצוי העניין ונדמה להם שעם כל הרצון הטוב – ובעיקר הציני – הם גמרו את העונה ויהיה קשה לצאת למסע הופעות מחודש עם הסכם השלום עם ירדן ועם מלכם החביב והאסתטי (שהשימוש שמשרד ראש הממשלה עשה בו גבל בהונאה) – הרי אלה מחשבות של חסרי מעוף. להלן כמה הצעות, חינם.

במניין חגי ישראל נותר עוד חג אחד שאפשר לעשות בו שימוש – חג השבועות, הוא חג מתן תורה. אפשר, אם כך, לארגן בנקל למרגלות הר סיני אולפן ארעי ולהוציא מכרז בין דן שילון לדן מרגלית על הנחייה. במרכז האירוע יירדו מהר המלך חוסיין וראש הממשלה רבין, כל אחד מהם אוחז לוח ברית. אחר־כך מתרגלים איתם באולפן את עשרת הדיברות, מביאים זמר או שניים, וסוגרים עם ההימנונים ועם ישראל חי.

גם בחודשי הקיץ, אף־על־פי שאין בהם חגים, אפשר לייצר איזו הפקה. מופע רוק משותף בצמח, למשל, סמוך לגבול עם ירדן, כולל ריקוד מושחת של המנהיגים ואיתן הבר בתפקיד הדי.ג'יי.

עונת החגים טומנת בחובה פוטנציאל הפקתי רב. חשוב לנצל זאת, מה גם שנהיה בראשיתה של שנת בחירות.

בראש השנה אפשר לבקש משף מדופלם לעצב ראש דג על־פי דיוקנו של ערפאת. רבין וחוסיין יאכלו אותו יחדיו ב"שידור חי", תוך שהם משיבים לשאלותיו של דן שילון.

בסוכות ניתן, כמובן, להקים סוכה ענקית, שתיקרא, איך לא, "סוכת שלום" בעין אנא עראף, ושני המנהיגים יעניקו ראיון חגיגי משותף לאחר הרגיים. ערפאת מוזמן להגיש להם קפה, כשהוא רעול פנים ובלתי מזוהה.

בשמחת תורה יכולים חוסיין ורבין לרקוד עם התורה והקוראן לסירוגין, כשברקע הסימפוניה של רעננה. וכך הלאה.

השנה הקרבה היא כאמור שנת בחירות, ואין סיבה שלא נקבל את חוסיין בכל חג, מינימום. מה גם שכבר התרגלנו. וכמעט שכחנו: המלך מקסים, מריח טוב, האנגלית שלו מדהימה, הוא אציל, ג'נטלמן. הוא עשר. כפרה עליו ועל לימור.

טלוויזיה

חינוכית

08.00 אנטבלה. סדרה שיודעת על עולם החלומות. שודי אמריקה המשנית בעידן הקולוניאלי.
08.30 לראות. חשבון. הנשמה. מתמטיקה. מטמונים משולשים המספרים רציונליים.
08.50 תולדות והשפה. אריך תולדות. ההלכה לעצמאות.
09.10 אנגלית.
09.25 רגיל הדר. רושר אריתון. שירותי סולה דובר עברית.
09.45 כאן יא מכאן. אליעזר הגבר דובר עברית.
10.00 שיחות בוקר. בחירת ברק משותפות עם אנשי מקצוע מתחומי הפסיכולוגיה, החינוך והחברה.
10.30 חרש בעיניים. תכנית אקטואלית לבני נוער. (ש.ח)
11.00 יהדות. קשת וענבר. ספר המצוות.
11.20 סגרות. ספר המעשיות של הגרות. (ב)
12.00 מרעי המים. טבע והארץ. המים מתוך לכיתו דובר עברית.
12.15 אנגלית.
12.45 כרע הטכנולוגיה. מעבר לדמיון. הצעת של להכנו.
13.10 חוזר המזמה באוסטרליה. יצורי המדרש.
13.30 הקסם בארץ עוץ. סדרה מרובבת באנימציה.
14.00 קשויה. סדרה מרובבת באנימציה.
14.15 רצבות והמשתנות. לקט סרטים מצויירים.
14.45 שעת כושר.
15.00 זמנים. תכנית מקורית בנושאי מאמר המשפחה. סלוויזיה בשידור חי.
17.00 ערב חדש.

בללית

06.30 חדשות בעברית.
06.31 חדשות בערבית.
06.45 "האמצעיים. מתאחים". סדרה מצוירת דיבוב עברי.
06.55 "בוליי". סדרה מצוירת לגיל הרך. דיבוב עברית.
07.00 "בוקר טוב ישראל". תכנית הבוקר של הטלוויזיה.
15.30 בגדר של רון.
15.35 עלילות טיניטון. סדרה מצוירת.
16.00 יומו לראשון. "לוחות בעיניים". בשידור חי.
17.00 ערב חדש.
17.35 "מה ואמור". שעשועון חדש לכל המשפחה.
18.00 "זאפ" "קומיקס" טלוויזיה.
18.15 החדשות באנגלית.
18.30 "ארבע עונות". סרט תעודה על בעלי חיים ארסיים בישראל.
19.00 חדשות.
19.30 "משפחה סימפסון".
19.50 "הגיע זמן לשיר". פינת הלשון של ריר אבשלום קור.
20.00 "מבט" מהדורת חדשות עם מוספים בענייני היום + "שבעבט".
21.00 "שיחות ועידה". תכנית אירוח שבועית בשידור חי.
21.35 "שיר למעלות". שידור חי של הכנית מקהלות בליל ל"ג בעומר מסביב למדורות במעלות.
22.15 "שתי השקה". מבזק שבועי העוסק בתקשורת ובזירה האלקטרונית בישראל.
23.00 "מה יעיד השכנים", סדרה קומית בריטית (תרגום עבורית).
23.30 "מהדורה למעיין. יומן חדשות.

ערוץ 2

13.00 קליפים עבריים.
13.30 "המושב הבא".
14.00 "קלפים שתחוזים". "מוסיקה". באולפן יתארחו בני נוער העוסקים בתורת הנסתר. הם עושים נמצא אסטרולוגיה, קוראים בקלפי טארוט, אוספים קריסטלים ואבנים, עוסקים במדיטציה ובריפוי, ומאמינים בגלגול נשמות.
15.00 "מרשי", סרטוני אנימציה למבוגרים. על שנים המצויירים של הצמד התלולי ד'ק בוינה (דיבוב לעברית).
15.05 "מיקי". סדרת אנימציה (ר.ע).
15.40 "קנטו". סדרה מצוירת (ר.ע).
16.00 "הרים המסחרים". אמצעות סבתן.
17.00 "5" עם רפי רשף.
17.30 "אקשן". תכנית על קולנוע, ביקורת טלוויזיה וחדשות קולנוע.
18.00 "שמש המשב", קליפים ישראלים.
18.30 "מי הבוס", סדרה קומית.
19.00 "מבטר המעריך", סדרה קומית.
20.00 חדשות.
20.30 "שיטור עסק, שעשועון.
21.05 "אריזה". סדרה קומית.
21.35 "בשידור חי, רן שילון מארח".
23.00 "אחר מהלב". קונצרט מוסיקלית של פרנסיס קפולה מ-1982. בני זוג זוגאים לבלות את לילותיהם בנפרד. כל אחד מהם מוצא בן זוג אחר, אך עם עלות השחר הם חוזרים למקומם. עם פרדריק פורסט, טרי גאר, נסטסיה קינסקי וראול ג'וליה.
24.00 חדשות.
24.05 "אחר מהלב". המשך.
01.00 "שיר בלילה".

ערוץ 33

"משדרים כנסת", שידורים חיים ממליאת הכנסת והוועדות.

המזרח תיכונית

13.00 מערוץ 700 ויוגל: 13.53 סרט "שליטת הדינו" עם ג'ים ראוסקי. השנה קבבלך 15.30 משפחת המונים (מצוירת) 15.55 התקליף הנוהל (מצוירת) 16.20 המפקה גדולה (מצוירת) 16.45 מטר בוק (מצוירת) 17.10 הגרש ואשתו בלשון 18.10 מבטנו בלש פרטי 19.00 חדשות בערבית 19.30 סיטאר.אן. מוזוהי 24 שעות 20.00 כבבים (סדרה) 20.30 הסלוק (סדרה בלשית) 21.30 רצח במשרד קולוסו (בלש) 22.10 מערוץ 700 יווגל 23.00 תכנית מצוירת.

כבלים

ערוץ 3

08:00 הקסמה. אופרת סבון (ש.ח)
09:00 לחיות את החיים. אופרת סבון (ש.ח)
09:45 צעירים חסרי מנוח. אופרת סבון (ש.ח)
10:30 אדומים בנלמן. תכנית אירוח.
11:00 הכל נשאר במשפחה. קומדיה.
11:25 סלסמה. טלנובלה (ש.ח)
12:10 סכנים שכבים דרמה (ש.ח)
12:35 על פשע וחוק
13:20 הכוח הגה לקטר. קומדיה.
13:45 הקסמה. מוסיקה (ש.ח)
14:00 קבני וליישר. בילאש.
14:55 הקסמה. אופרת סבון.
15:40 כוסם לטרינג. דרמה.
16:30 שכנים שכבים. דרמה.
16:55 ספרית האוהבה. קומדיה.
17:45 הקסמה. מוסיקה.
18:00 להיות את החיים. אופרת סבון.
18:45 צעירים חסרי מנוח. אופרת סבון.
19:30 שידור משותף.
20:00 סלסמה. טלנובלה.
20:50 "בדרך לשומקום". שבעה ימים עם אביב גפן בלונדון.
21:25 מלונו פליים. דרמה.
22:15 ודוגמניות בע"מ. דרמה.
23:00 מוסטלנוע. בידור.
23:20 עמק הבובות. דרמה.
23:45 אי.אס.בי. דרמה.
00:35 הצבה. מעולה.
01:25 לז בדנג. דרמה.

ערוץ הסרטים

10:30 ביק מסר (1986, ארה"ב) (ש.ח)
12:20 התונה בשניים (1974, ארה"ב). קומדיה.
[illegible] האהבה (1988, ארה"ב) (ש.ח)
13:45 מסחרי בייט לייט. תכנית אירוח עם סון וגה ומיק רופון.
14:15 ילדים במשפחות השעון (1988, ארה"ב) (ש.ח)
15:53 קישור משי (1993, ארה"ב) (ש.ח)
17:35 מקום בו מלאכים פוחדים (1991, אנגליה) (ש.ח)
19:25 [illegible] (1987, ארה"ב) (ש.ח)
21:00 קרלינו האשר (1991, ארה"ב. כתות בנות צעירה מלאת עכבות מחליטה לעשות שינוי קצוני בחייה ומחונדת בקריירת הדוגמנות. היא אף מתאהבת בצלם אמנה אמביציוזי, אך מרות רצינות של רוגמנית בעיר מעודדת בה את התחושה כי ייתכן שהוא מעדיף בכך. בתפקידים: גם בייר קריסטי. [illegible]
22:30 האותם (1989, ארה"ב. מותחן משטרתי. שוטר אלים מתאגם בדמות של מסתובב הנדרך לשבצע בם את הגמרטית שלו. בתפקידם: עם כרם ריינולדס והבאת ראסל. בבמוי: מייקל קריכטון.
00:10 שרולי הלוחין (1988, אנגליה) (ש.ח)
01:35 מרצח בהוריזון (1990, ארה"ב. מעולה. מבחינ של הטאורה (כריסטופר ווקן) משתתף מבלא במסרה להטוף לגיל טמינ. שוטר אחרי בעיר (ירודי קרוזו) יוצא להילעם בו. במאי: איבל פרה. עם לארי פישבורן, הולי מרשם.

ערוץ הילדים

שעון 21 06:30 להתלבש עם שש. מצויירים על הבוקר.
08:00 להתלבש עם שש (ש.ח)
09:00 המחסן של כאילו. הרב פרינגמון, ניר בארץ ציורי הכיר (ש.ח)
09:30 בית התפתעות (ש.ח)

ע. צופיה / היום בטלוויזיה

לראות | לנסות | [לוותר]

לעג בעומר

הצוקים אותי. שאני אכובו 50 דקות מחיי על ערב מדורות עם משה דיין, מי ששיגע את היהודים בארץ ואת הקתולים באירלנד עם היצירה האירו-יהודית התת-בינונית שלו "אמרי". יש לי חולשה לשוויצרים שאינם מסוגלים לקבל הפסד מנצבק בשטמיות של המחר. אני מרחמת עליהם. ומכיוון שאני לא מוכנה לבזבז את ערב ל"ג בעומר היחיד שיש לי השנה ברחמים על מי שלא יהיה, אז (עם כל הכבוד למעלות, משם יועבר ערב המדורות בשידור חי) – תפשו אותי במקום אחר.

"שיר למעלות". ערוץ 1, 21:35.

לראות | [לנסות] | לוותר

סרט תהודה

אם אתם שייכים לדור המוזיין או שאתם הורים שלו, ייתכן שתרצו לדעת שאביב גפן (במובן באפן) הגיע ללונדון בדרך לשומקום. "שומקום" הוא שם תקליטו החדש של גפן ולונדון היא עיירה קטנה בדרום מזרח אנגליה הבנויה מסביב לאוכסטורד סטריט.

מכל מקום, ללונדון (ע"ע: כתר-יאליבקה) היתה הזכות לארח את גפן (ע"ע: כוכב עליון) כאשר האחרון בחר לנחות בעיר שכוחת-אל זאת כדי להקליט שם את תקליטו החדש. כאמת שיש לה יחס חולבי ללונדון (יחס לא הרבה יותר בריא לגפן, אם כי לא מאותו כיוון) אני יכולה רק להתייחס למפגש בין השניים כאל לאראירוע אל-היסטורי בדרך לשומקום.

ואף על פי כן, אני מכבדת את החלטתו של ערוץ 3 לשדר סרט המתעד שבעה ימים תמימים עם אביב גפן בלונדון ומחוצה לה, באולפן ההקלטות ובמסע "שופינג". ללא ספק שבעה ימים שיזעזעו את העולם. "זה ארצי" משתתפת בהפקה כמחווה אלטרואיסטית, כמובן.

הכינו קלטות ריקות, ילדים וילדות, ואל תעיזו לגעת בשלט רחוק שלי. אני מתכוונת להעסיק אותו נואשות ב"זאפינג" מערוץ מערוץ 3.

"בדרך לשומקום". ערוץ 3, 20:50.

[לראות] | לנסות | לוותר

לאוהבי א. מ. פורסטר

רק לפני זמן לא רב גילה הקולנוע המשובח את יצירותיו של א.מ. פורסטר שפורסמו בעשורים הראשונים של המאה. כמה מהן אכן הפכו לפניני קולנוע (המעבר להודו, זכרונות אהבה מפירנצה, אחוזת הווארד). במאים ומפיקים נישבו בקסמיו של הסופר הרגיש והעדין הזה, שגדולתו לאו דוקא במימון היוצר ובעלילה חיצונית פתלתלה, אלא בחדירה קשובה אל סבך בעיות הנפש של דמויותיו.

לאוהביו של יוצר זה (אולי פעם אתה נכיר אותו בשמו המלא: אדוארד מורגאן פורסטר) מוזמנת הערב אפשרות לצפות בסרט נוסף שנעשה על פי אחת מיצירותיו: "מקום בו מלאכים פוחדים". הלן מירן המצויינת (זוכרים את סידרת המתח המעולה "החשוד העיקרי"?) בתפקיד אלמנה אנגליה הנישאת לאיטלקי צעיר ולא בדיוק רתבידעת. כמו כן: הלנה בונהאם-קארטר שכיכבה גם ב"זכרונות אהבה מפירנצה" וגם ב"אחוזת הווארד".

לא סרט גדול במיוחד, גם לא קל (ביים ב-1991 בידי צ'ארלס סטורידג'), אבל – טוב יותר מכל הסרטים האחרים ששאר הערוצים מציעים לכם הערב (להוציא אולי את "אחר מהלב" בערוץ 2 ב-23:00).

"מקום בו מלאכים פוחדים". ערוץ הסרטים. 17:35.

"מקום בו מלאכים פוחדים", ערוץ הסרטים, 17:35

לראות | [לנסות] | לוותר

אורסים לי את הקיץ

זה זה, חברים. הקיץ נחת עלינו השבוע בכל כובדו ויחד איתו גם מצוקת הפחדים העונתיים שלי מכל מיני חרקים, רמשים, נחשים, עקרבים ושאר נושאי-ארס המקיצים משנת החורף שלהם ומתחילים לחפש אותי בכל אשר אפנה.

אני פרנואידית? סליחה. בערב שרבי אחד השבוע פלשה לביתי, שהלהתניו הפתוחים פיתקו באדישות אל ארבע הרוחות, חיפושית גדולה צבועה בירוק זוהר.

היצור המאוס הזה התעופף מעל לראשי בקול זמזום מסליד ורדף אחרי במטבח במעגלים מעוררי פלצות. מי יודע באיזה תרדמיון הייתי גומרת את הערב אם לא הייתי מצליחה ברגע האחרון להתנפש למיקרוגל, מה ששכנע כנראה את החיפושית המבעיתה הזאת להתעופף החוצה ולחפש לה פראייר אחר.

אני פרנואידית? מצדי, אתם יכולים לוותר על התכנית הדנה הערב בבעלי החיים ארסיים בישראל. אני אשב מול המסך הקטן מתקפלת מאימה כאשר על השולחן הסמוך, בהשג יד, כוס מים ושתי גלולות ואליום. תמחקו את החיוך הזה מהפנים ואל תחזו: יש לכם עכביש על הצוארון.

"ארבע עונות – בעלי החיים ארסיים בישראל". ערוץ 1, 18:30.

09:55 מיישר מקם (ש.ח)
10:00 קספר הזברים (ש.ח)
10:30 הבתה המעופפת. אולפן (ש.ח)
10:55 שירה נסיכת הכת (ש.ח)
11:05 הצלצל הבאול (ש.ח)
11:40 לואיס וקלארק (ש.ח)
12:40 לזכי קונב (ש.ח)
13:00 המחסן של כאילו. במבלים, פאו ואאו.
13:30 בית ההתפתעות.
13:35 קליין.
14:00 חזות החלל.
14:30 שעת אמא. אולפן חי.
14:30 סויד ריינר.
15:00 הבתה המעופפת. אולפן חי.
15:05 שירה נסיכת הכת.
15:30 הבתה המעופפת. אולפן חי.
15:35 אבא מכאל.
16:00 הבתה המעופפת. ששטס.
16:10 משפחה אוהבת. דרמה.
17:00 הבתה המעופפת. אולפן חי.
17:10 לזכי קונב.
17:25 הבתה המעופפת. אולפן חי.
17:30 איק התחל.
17:45 הגג. משחק טלוויזיה אינטראקטיבי.
18:00 בית ההתפתעות (ש.ח)
18:05 מיישר מקם (ש.ח)
18:30 קספר הזברים (ש.ח)
19:00 המחסן של כאילו (ש.ח)

הצגה שניה

22:00 משחק החיים (1987, ארה"ב. שחקנית צעירה ושאפתנית מוזמנת למבחן בד בטירה נידחת במעבה היער. הבמאי ועוזרו מתגלים כגב פטישיסטים שהחליטו להשתמש בשחקנית כזלק ממזימה אפילה של שחיתות, רצחנות ורצח. בהם ארתור מן. עם פרי סטינבורגן, איאן רובנס והרוי מקיזאל.
23:40 בל הלילה (1961, אנגליה. בכלל שמוצא לא אנדאית שהפיך מתוזה קטר, מנסה הנוצר להנוק את רעייתו בלילה ארוך של מסיבת ג'אז. עם פטריק מקגוהן, ריצ'רד אטינבורו, קית מישל, בסוי בליין. בייים בזיל רירדן.

שש פלוס

19:30 שלושה בדירה אחת. קומדיה.
20:00 נשואים פלוס. קומדיה.
20:30 אריזה משפחתית. קומדיה.
20:55 לוסי אהבתי. קומדיה.
21:25 חשפי על הבר. קומדיה.

ערוץ 8

06.00 אוניברסיטה פתוחה. הבריה וחינוך (מחזור ב' 18.00)
12.00 דיסקברי. דימור מלידה (ש.ח)
13.00 דיסקברי. כך נפל המערב הפרוע (ש.ח)
14.00 אוניברסיטה פתוחה (ש.ח)
16.00 דיסקברי. דימור מלידה (ש.ח)
17.00 דיסקברי. כך נפל המערב הפרוע (ש.ח)
18.00 אוניברסיטה פתוחה. המאבק לדמוקרטיה.
18.30 אוניברסיטה פתוחה. לוח נפשי.
19.00 אוניברסיטה פתוחה. חשיבה מציולוגית.
19.30 אוניברסיטה פתוחה. תפסים עולם. "סקנדינביה".
20.00 דיסקברי. בעקבות ההרפתקאה.
21.00 דיסקברי. ציפורי אוסטרליה.
22.00 דיסקברי. מסרו בעולם. "שוקר".
22.30 דיסקברי. הצעד הבא.
23.00 דיסקברי. בעקבות ההרפתקאה (ש.ח)
23.50 אוניברסיטה פתוחה (ש.ח)

רדיו

קול המוסיקה

06.06 "שחרית מוסיקלית". שעה ראשונה. הנדל: קונצ'רטו לנבל ולתזמורת; ג'מיניאני: סונטה לכינור ולפסנתר; הכה: מבוא, נושא וריאציות לקלרינית, רביעיית כלי קשת וקונטרבס; בטהובן: רומנסה לכינור ולתזמורת; רוקא: "שולית הקסם".
07.07 "שחרית מוסיקלית". שעה שניה. ס. פראנק: וריאציות סימפוניות לפסנתר ולתזמורת; מויזה: מוזיקה עממית ספרדית; נגה: המוסיקה לבלט "פאוסט"; ורדי: מחול הכוהנות מתוך "אאידה".
08.05 "שחרית מוסיקלית". שעה שלישית. שוברט/חלמי: סונטינה ברה מג'ור; מגיאר: סימפוניה מס. 1.
09.05 "קונצרט בוקר". בתוכנו: שלישייה לשני אבובים וקרן אנגלית; רבודאק: סרנדה לכלי-מיתר; מוצרט: קונצ'רטו מס. 22 לפסנתר ולתזמורת; ביזה: סימפוניה ברו מג'ור; ברהמס: סימפוניה מס. 1; שני שירים צרפתיים.
11.57 "ביטה שיר".
12.00 "קלאסי קל". התזמורת הפילהרמונית הישראלית/זובין מהטה. פרוקופייב: מבוא והנורר קפרי'צה: שופן: קונצ'רטו מס. 1 לפסנתר ולתזמורת.
13.00 "אמן השבוע". רבקה גולני, ויולה. שומאן: "תמונות אגדה" לויולה ולפסנתר; אלגר: קונצ'רטו לויולה ולתזמורת; הבר: אבינטה והדרו הונגרי.
14.06 "הדרך".
15.00 "מפתחות". כרטיס בקר: אנדריאנה הלסקי.
16.00 "בבקשתך". באך: מיסה ברומינו; ברהמס: ארבעה קטעים אופ. 119; בטהובן: רביעייה כלי-קשת; גלזונוב: קונצ'רטו לסקסופון ולתזמורת.
18.00 "צלילים בין ערביים". גרלן הרינג: מחול עליון לאבוב ולפסנתר; פולנק: סוויטה צרפתית; גנה: שיר אביב; שומאן: אגדות, לקלרנית, ויולה ופסנתר; קלדה שומאן: שלישיית פסנתר בסול מינור; סמטנה קונצ'רטו במי-במול מג'ור לפסנתר ולתזמורת; פורה: "דולי".
20.05 "מהקלטות התזמורת הסימפונית ירושלים רשות השידור. מנצח: גארי ברתיני; סולנים: אנג'לה מריה בלאור סופראן; אנדריאס שמידט בריטון; מקהלת המוטטים מזמינבן ברהמס: רקוויאם גרמני. "הקונצרט הקטנר". רביעיית הכבל צ'ייקובסקי: רביעייה מס. 2; קודאי: 12 מיקרולודים; בטהובן: רביעייה מס. 14.
23.00 "זהו הזהב". תלמידיו של ליאופולד אואר – קולין פטרל, סטליה האפם ונתן מילשטיין. פגניני: בתנועה מתמדת; הלמרקי: מחול נורבגי; ברהמס/יואכים: מחול הונגרי מס. 4; ויניאבסקי: מזורקה בלה מג'ור; הובאי: קאתי הרדה; באך: סונטה מס. 3.
23.57 "ביטה שיר".

רשת א'

06.06 שירים עבריים.
08.05 "שתחום באלף". מגיון בוקר.
08.10 "עצות לנהגים".
08.30 "א"ב באמצעות".
08.45 "קראתי ספר".
09.05 "פתוחים מייעצים".
09.30 "תאריכון". היום לפני...
09.45 "מידע לצרכן".
10.05 "טלדריר".
10.30 "אצבע על הדופק".
11.05 "גיל הזהב".
11.45 "להסיר אבק מספר".
12.05 "תעשייה".
14.05 "צימוקים ושקדים". שירים ביידיש.
14.55 "ביטה שיר".
1.00 "בראש צעיר".
16.05 "שירים עבריים".
17.05 "הוגה".
17.55 "קראתי ספר".
18.05 "הכל מדרשה". יהדות ומסורת.
19.05 "יומן מדרשה".
19.50 "פרקי היום בתנ"ך".
20.00 "עוד סיפור אחר חיי".
20.15 "תפילה תמיד" – שירים מסורתיים.
20.30 סיפור בפרשת השבוע.
21.35 "שירים חסידיים".
22.05 "צלילים שמבטות לנשום".
23.05 שירים עבריים.

רשת ב'

06.06 "הבוקר הזה". חדשות + מוסיקה.

08.05 "עניין אחר". עם חדשות האורח.
09.05 "מה היה לנו שם".
10.05 "הכל ריבורים".
12.05 "בוצי היום".
14.05 "דגעי קסם".
15.05 "יומן הזיך".
15.45 "עיתונות הזיך".
16.05 "צבע הכסף".
17.05 "חמש אחרי החדשות".
17.57 "רגע של עברית".
18.05 "היום הזה". חדשות + מוסיקה.
19.05 "שעת ערבית".
20.00 "מבט לחדשות".
20.30 "שירים עבריים".
20.57 "רגע של עברית".
21.05 "הערכת מצב".
23.05 "כל היום" + מוסיקה.
00.05 "יומן הצות".
00.15 "כל היום" + מוסיקה.
01.05 "לתוך הלילה".
05.05 "אור ראשון".

רשת ג'

06.06.060 "הכל פתוח".
07.05 "אוקמן גיסל".
09.05 "בוקר בוקר".
10.05 "תכנית עשר".
11.05 "נתיבי התבינון".
12.05 "אהבה עצמית".
13.05 "להסר".
14.00 "עגולה". חדשות פופ.
14.05 "חרש חרש ומחודש".
15.00 "זולה רדיו".
16.00 "קופסת הלהיטים".
17.05 "חמש פעמים ביום".
18.05 "קו ההתחלה".
19.05 "מגיש אורח".
20.05 "שעה אישית".
21.05 "כחול המזרח".
22.05 "שיר לאחותי". רשימים כבקשתך.
23.05 "לילות משי לבן".

גלי צה"ל

05.02 "בוקר טוב צה"ל".
05.56 "באפגן מילולי".
06.00 תאריך + מבזק ידיעות.
06.05 "שש בבוקר". שירים עבריים.
06.30 "בוקר טוב ישראל".
07.07 "שבע אפס שבע".
08.00 "בוקר טוב ישראל". מהדורה שנייה.
09.05 "מוסיקה על הבוקר".
10.05 "זמן לעכשיו".
12.50 "בילוי היום".
13.00 "בצהרי היום".
13.15 "מוטל בספק", תוכנית ראיות.
15.05 "יש עם מי לדבר". עם גרשון רייס.
15.55 "באפגן מילולי".
16.00 "שעה לפני".
17.00 "ערב טוב ישראל".
18.05 "מעבר לאופק".
18.30 "האזנת סתר".
20.00 חדשות ערוץ 2.
20.30 "פסק זמן מוסיקלי".
21.05 "להבט רוב".
22.05 "דיסטורנים". מוסיקה בריאה.
23.00 "עשרים וארבע. היום שהיה".
00.00 "יומן הצות".
00.10 "ציפורי לילה".
02.00 "לא רוצים לישון".

גלגל"צ

07.05 "מרינה בדרך".
09.05 "מתוק".
10.05 "שבוש".
12.05 "פיזוז אורה".
13.05 "משהו לדרך".
14.05 "מפסוקי".
15.05 "יואב קוטנר ממשיך לנסוע".
16.05 "חבם בכביש".
18.05 "גלגלאה".
20.05 "פתוח לתגובה".
22.05 "לילה טוב".

בתי הקולנוע

תל-אביב

בורדון: בימת המאפיה הירוקה 18.00, 20.00
האורה קיץ 22.00
בן יהודה 1: פריסילה – מלכת המדבר 14.30, 17.00, 19.30, 21.45. ד' 21.45, 17.00, 19.30, 21.45
בית קליעים מעל ברודווי 17.00, 19.30, 21.50
דיזנגוף 1: שמש מנבוגית 11.00, 13.40, 16.20, 19.00, 21.50
דיזנגוף 2: אמהיו הנבוזות 11.00, 13.05, 15.10, 17.15, 19.30, 21.50
דיזנגוף 3: אל המעוז הקסום 11.00, 13.05, 15.10, 17.15, 19.30
כלבי אשמורת 21.50
גורדון 1: אהבה אסורה 13.30, 17.00, 19.30, 22.00
הוד 2: נל 19.30, 22.00
רידלי רידל 13.50, 17.00
הוד 3: לא פראייר של אף אחד 13.30, 17.00, 19.30, 22.00
הוד 4: פורסט גאמפ 13.30, 16.30, 19.15, 22.00
הקולנוע: המיתוס החתוך ד', ה' 17.00, 19.30, 21.45
חן 1: נישואין נוסח מיאמי 17.00, 19.30, 21.50
חן 2: המעורב 17.00, 19.30, 21.50
חן 3: רוחות של תשוקה 16.45, 19.20, 21.55
חן 4: טפשים בלי הפסקה 11.30, 14.30, 17.00, 19.30, 21.50
חן 5: ספרות זולה 11.30, 16.15, 19.05, 21.55
חן 6: סטריים פייטר 11.30, 14.30, 17.00, 19.30, 21.50
מילת 1: התפרצות 17.00, 19.30, 22.00
מילת 2: רוצחים טליזה 17.00, 19.30, 22.00
מילת 3: בשם האהבה 17.00, 19.30, 22.00
לב 1: גברים בצד 12.00, 14.00, 16.30, 19.30, 22.00
לב 2: תומת של תקווה 11.30, 14.00, 16.30, 19.30, 21.50
לב 3: העוזר הולמנות 14.10, 17.00
סיפור חיים 11.45, 19.20, 21.45
לב 4: ליאון 12.15, 16.50, 19.30, 22.00
סיפור חיים 14.00
מוזיאון תל-אביב: הנבנים 18.00
סינמטק: שתיקת הפרגן 17.00, 19.30, 22.00
סנמה: אוהבתי הגבורה 17.00, 19.30, 21.50
רב אור 1: משהו ללבוש 16.40, 19.20, 21.55
רב אור 2: לפני הזריחה 17.00, 19.30, 21.55
רב אור 3: ארבע חתונות ולוויה אחת 17.00, 19.30, 21.55
רב אור 4: נערות ליעת 21.30
נשים קטנות 17.00, 19.25
רב אור 5: ספרות זולה 16.15, 19.05, 21.55
שחף 1: העלמה והמוות 17.00, 19.30, 22.00
שחף 2: פורסט גאמפ ב', ה' 16.30, 19.15, 22.00
א' 16.30, 19.15
תל-אביב 1: סיבה מוצדקת 17.00, 19.30, 22.00
תל-אביב 2: התפרצות 17.00, 19.30, 22.00
תל-אביב 3: צביה תופשית 17.00, 19.30, 22.00

ירושלים

גיל 1: סיבה מוצדקת 17.00, 19.30, 21.45
גיל 2: גברים בצד 17.00, 19.30, 22.00
גיל 3: העלמה והמוות 17.00, 19.30, 21.50
גיל 4: תומת של תקווה 16.50, 19.20, 22.00
גיל 5: התפרצות 17.00, 19.30, 22.00
גיל 6: ליאון 17.00, 19.30, 22.00
גיל 7: פורסט גאמפ 19.15, 22.00
ריצ'י ריץ' 17.00
גיל 8: אהבה אסורה 17.00, 19.30, 21.45
חן 1: ספרות זולה 19.05, 21.55
על כלבים וגנבים 17.00
חן 2: קליעים מעל ברודווי 17.00, 19.30, 21.55
חן 3: הנבנים 17.00, 19.30, 21.50
חן 4: המעורב 17.00, 19.30, 21.55
חן 5: רוחות של תשוקה 16.30, 19.20, 21.55
חן 6: נישואין נוסח מיאמי 17.00, 19.25, 21.50
חן 7: לפני הזריחה 17.00, 19.30, 21.55
מוזיאון ישראל: כה רחוק, כה קרוב ה' 21.00
סינמטק ירושלים: אהבתי הבגודה ג'-ה' 21.30
שתיקת הפרגון ג'-ה' 19.00

חיפה

אורלי: תומת של תקווה 18.40, 21.20
סינמה קפה מוריה: ליאון 19.30, 21.30
סינמה קפה עמבר
סינמה 1: סיפור חיים 19.15
גידסת כהאנינג 21.30
סינמה 2: רוחות של תשוקה 21.15
נשים קטנות 19.15
עמבר 1: סיבה מוצדקת 16.30, 19.00, 21.20
עמבר 2: אהבה אסורה 16.30, 19.00, 21.20
עמבר 3: לא פראייר של אף אחד 16.30, 19.00, 21.20
עמבר 4: העלמה והמוות 16.30, 19.00, 21.20
עמבר 5: התפרצות 16.30, 19.00, 21.20
פנורמה 1: גברים בצד 16.30, 19.00, 21.30
פנורמה 2: פורסט גאמפ 16.30, 19.00, 21.30
פנורמה 3: נל 16.30, 19.00, 21.30
רב אור 1: נישואין נוסח מיאמי 16.30, 19.00, 21.20
רב אור 2: לפני הזריחה 16.45, 19.00, 21.20
רב אור 3: קליעים מעל ברודווי 19.00, 21.20
על כלבים וגנבים 17.00
רב גת 1: ספרות זולה 18.30, 21.15
רב גת 2: רוחות של תשוקה 18.45, 21.20
רב מור 1: לפני הזריחה 16.45, 19.00, 21.20
רב מור 2: תומת של תקווה 18.45, 21.20
על כלבים וגנבים 16.45
רב מור 3: המעורב 18.40, 21.20
רב מור 4: כוכנות מיידית 16.45, 19.00, 21.20
רב מור 5: טפשים בלי הפסקה 16.45, 19.00, 21.20
רב מור 6: רוחות של תשוקה 16.30, 19.00, 21.30
רב מור 7: נישואין נוסח מיאמי 16.45, 19.00, 21.30

אור-יהודה

גיל 1: ספרות זולה 16.30, 19.15, 22.00
גיל 2: סיבה מוצדקת 17.00, 19.30, 22.00
גיל 3: ליאון 17.00, 19.30, 22.00
גיל 4: רוחות של תשוקה 22.00
טפשים בלי הפסקה 17.00, 19.30

אשדוד

גיל 1: התפרצות 17.00, 19.30, 22.00
גיל 2: ליאון 17.00, 19.30, 22.00
גיל 3: טפשים בלי הפסקה 17.00, 19.30, 22.00
גיל 4: לא פראייר של אף אחד 17.00, 19.30, 22.00
גיל 5: רוחות של תשוקה 16.30, 19.15, 22.00

אשקלון

גיל 1: סיבה מוצדקת 17.00, 19.30, 22.00
גיל 2: התפרצות 17.00, 19.30, 22.00
גיל 3: ליאון 17.00, 19.30, 22.00
גיל 4: פורסט גאמפ 16.30, 19.15, 22.00
גיל 5: לא פראייר של אף אחד 17.00, 19.30, 22.00
חן 1: ספרות זולה 16.00, 19.00, 21.55
חן 2: רוחות של תשוקה 16.40, 19.20, 21.55
חן 3: טפשים בלי הפסקה 17.00, 19.30, 21.50
חן 4: קליעים מעל ברודווי 21.50
סטריים פייטר 17.00, 19.30
חן 5: תומת של תקווה 19.20, 21.55
על כלבים וגנבים 17.00

באר-שבע

גיל 1: סיבה מוצדקת 17.00, 19.30, 22.00
גיל 2: פורסט גאמפ 16.30, 19.15, 22.00
גיל 3: ליאון 17.00, 19.30, 22.00
גיל 4: התפרצות 17.00, 19.30, 22.00
רב נגב 1: תומת של תקווה 19.20, 21.55
על כלבים וגנבים 17.00
רב נגב 2: משהו ללבוש 19.25, 21.55
סטריים פייטר 17.00
רב נגב 3: נישואין נוסח מיאמי 17.00, 19.30, 21.50
רב נגב 4: קליעים מעל ברודווי 17.00, 21.50

בת-ים

חן 1: תומת של תקווה 19.30, 21.55
על כלבים וגנבים 17.00
חן 2: סיבה מוצדקת 17.00, 19.25, 21.55
חן 3: אהבה אסורה 17.00, 19.25, 21.55
חן 4: התפרצות 17.00, 19.25, 21.55
חן 5: פורסט גאמפ 19.05, 21.55
חן 6: נל 17.00, 19.30, 21.55
חן 7: טפשים בלי הפסקה 17.00, 19.30, 21.50

הוד השרון

מוטיב: פרדי קרוגר – הסיוט החדש 20.00

הרצליה

אודיטוריום דניאל: ליאון 19.30, 21.50
מנדרין 1: פריסילה – מלכת המדבר 19.00, 21.45
מנדרין 2: רוחות של תשוקה 19.30, 22.00
סטאר 1: אהבה אסורה 19.30, 21.50
סטאר 2: התפרצות 19.30, 21.50
סטאר 3: סיבה מוצדקת 19.30, 21.50

חדרה

לב 1: סיבה מוצדקת 17.00, 19.30, 22.00
לב 2: התפרצות 17.00, 19.20, 21.50
לב 3: ליאון 17.00, 19.30, 22.00
לב 4: תומת של תקווה 16.40, 19.15, 22.00

חולון

גל 1: אהבה אסורה 17.00, 19.30, 22.00
גל 2: תומת של תקווה 19.15, 22.00
טיפשים בלי הפסקה 17.00
גל 3: התפרצות 17.00, 19.30, 22.00
גל 4: פורסט גאמפ 19.15, 22.00
אסקימו ליימון 17.00
גל 5: לא פראייר של אף אחד 19.30, 22.00
משפחת צבעי 17.00

כפר-סבא

גיל 1: אהבה בשוקים 17.00, 19.30, 22.00
גיל 2: גברים בצד 17.00, 19.30, 22.00
גיל 3: העלמה והמוות 17.00, 19.30, 22.00
גיל 4: סיבה מוצדקת 17.00, 19.30, 22.00
גיל 5: לא פראייר של אף אחד 17.00, 19.30, 22.00
רב נגב 4: קליעים מעל ברודווי 17.00, 21.50

בת-ים

[see above]

גיל (כרמיאל/רמלה)

גיל 6: התפרצות 17.00, 19.30, 22.00
גיל 7: תומת של תקווה 19.10, 22.00
ריצ'י ריץ' 17.00
עמל: סיפור חיים 20.30

כרמיאל

סינמה 1: צביה תופשית 19.00, 21.30
סינמה 2: נל 19.00, 21.30
סינמה 3: קליעים מעל ברודווי 19.00, 21.30

לוד

סטאר 1: טפשים בלי הפסקה 19.15, 21.45
סטאר 2: הירון האשליות 21.45
ריצ'י ריץ' 19.15
סטאר 3: ליאון 19.15, 21.45

נהריה

היכל התרבות: משהו ללבוש א', ב', ה' 20.30

נס-ציונה

גיל 1: אהבה אסורה 17.00, 19.30, 22.00
גיל 2: העלמה והמוות 17.00, 19.30, 22.00
גיל 3: סיבה מוצדקת 17.00, 19.30, 22.00
גיל 4: התפרצות 17.00, 19.30, 22.00

נצרת עילית

גיל 1: רוחות של תשוקה 16.30, 19.00, 21.30
גיל 2: ספרות זולה 19.00, 21.30
גיל 3: סיבה מוצדקת 16.30, 19.00, 21.30
גיל 4: ליאון 16.30, 19.00, 21.30
גיל 5: טפשים בלי הפסקה 16.45, 19.00
גידסת כהאנינג 21.30
גיל 6: התפרצות 16.30, 19.00, 21.30
גיל 7: משהו ללבוש 16.30, 19.00, 21.30

נתניה

גיל 1: אהבה אסורה 17.00, 19.30, 22.00
גיל 2: התפרצות 17.00, 19.30, 22.00
גיל 3: לא פראייר של אף אחד 17.00, 19.30, 22.00
גיל 4: סיבה מוצדקת 17.00, 19.30, 22.00
גיל 5: תומת של תקווה 16.30, 19.15, 22.00
חן השרון 1: נישואין נוסח מיאמי 17.00, 19.30, 21.50
חן השרון 2: רוחות של תשוקה 16.40, 19.20, 21.55
חן השרון 3: המעורב 17.00, 19.30, 21.50
חן השרון 4: טפשים בלי הפסקה 17.00, 19.30, 21.55

ערד

סטאר 1: סטריים פייטר 19.15, 21.45
סטאר 2: נל 21.30
על כלבים וגנבים 19.15
סטאר 3: טפשים בלי הפסקה 19.00
ספרות זולה 21.30

פתח-תקוה

היכל 1: סיבה מוצדקת 17.00, 19.30, 22.00
היכל 2: התפרצות 17.00, 19.30, 22.00
היכל 3: לא פראייר של אף אחד 17.00, 19.30, 22.00
רם 1: ספרות זולה 16.30, 19.15, 22.00
רם 2: פורסט גאמפ 16.30, 19.15, 22.00
רם 3: קפה עם לימון 17.00, 19.30, 22.00

קרית מלאכי

היכל התרבות: סטריים פייטר 19.15, 21.30

קריות

קריון 1: סיבה מוצדקת 16.45, 19.00, 21.30
קריון 2: אהבה אסורה 16.45, 19.00, 21.30
קריון 3: ספרות זולה 19.00, 21.30
טפשים בלי הפסקה 16.45
סטריים פייטר 16.45
קריון 4: פורסט גאמפ 19.00, 21.30
קריון 5: התפרצות 16.45, 19.00, 21.30
אצבעונית 16.45
קריון 6: רוחות של תשוקה 19.00, 21.30
ריצ'י ריץ' 16.45
קריון 7: ליאון 16.45, 19.00, 21.30
קריון 8: נל 19.00, 21.30
קריון 9: ענקים קטנים 16.45
תומת של תקווה 19.00, 21.30

קרית-אונו

מתנ"ס: רוחות של תשוקה ב' 17.15, 21.30, ב', ה' 20.00. ד' 17.00, 19.30
טיפשים בלי הפסקה ד' 17.00

קרית מלאכי

היכל התרבות: סטריים פייטר 19.15, 21.30

ראשון-לציון

קולנוע הזהב 1: סיבה מוצדקת 17.00, 19.30, 22.00
קולנוע הזהב 2: ליאון 19.30, 22.00
ריצ'י ריץ' 17.00
קולנוע הזהב 3: גברים בצד 17.00, 19.30, 22.00
חן 1: נישואין נוסח מיאמי 17.00, 19.30, 21.55
חן 2: טיפשים בלי הפסקה 17.00, 19.30, 21.50
חן 3: המעורב 17.00, 19.30, 21.55
חן 4: נל 17.00, 19.25, 21.55
סטאר 1: העלמה והמוות 19.30, 22.00
סטאר 2: נל 19.30, 22.00
סטאר 3: רוחות של תשוקה 19.15, 22.00
סטאר 4: המעורב 19.30, 22.00

רחובות

חן 1: תומת של תקווה 19.00, 24.15, ד' 23.15
חן 2: הפיתוי האחרון 19.40, 21.45
חן 3: ליאון 21.50
נשים קטנות 19.25
חן 4: קליעים מעל ברודווי 19.30, 21.45

רמת השרון

כוכב: נל א', ב', ד', ה' 19.10, 21.40

רמת גן – גבעתיים

ארמון 1: סיבה מוצדקת 17.00, 19.25, 21.55
ארמון 2: התפרצות 17.00, 19.20, 21.55
ארמון 3: אהבה אסורה 17.00, 19.25, 21.50
רב גן 1: לפני הזריחה 17.00, 19.30, 21.50
רב גן 2: לא פראייר של אף אחד 19.30, 21.55
נשים קטנות א'-ה' 17.00
רב גן 3: נישואין נוסח מיאמי 17.00, 19.30, 21.50
רב גן 4: גברים בצד 17.00, 19.25, 21.55

רעננה

כוכב: ספרות זולה ב', ד', ה' 19.15, 21.50
מטרק 1: אהבה אסורה 17.00, 19.30, 22.00
מטרק 2: גברים בצד 17.00, 19.30, 22.00
מטרק 3: התפרצות 19.30, 22.00
סטריים פייטר 17.00
מטרק 4: סיבה מוצדקת 17.00, 19.30, 22.00
מטרק 5: תומת של תקווה 19.30, 22.00
נשים קטנות 17.00

תביעה נגד אביב גפן: מילות השיר "שומקום" פוגעות ברגשות הציבור

תביעה מקול ישראל להפסיק לשדר את השיר; שורות כגון "מי זה שם הולך שיכור, זה ראש הממשלה" ו"האב מזיין ת'בת, הוא גומר כשהיא צרחה" הקפיצו את העותרים

(ע.)– יוסף הרסקוביץ ואריקה קריזמן, שני מתמחים במשרד עורכי הדין אמנון בך דרור, הגישו אתמול תביעה בבית משפט השלום בתל אביב נגד הזמר אביב גפן, חברת הד ארצי וקול ישראל, בטענה שמילות השיר "שומקום" מתקליטו החדש של גפן, העומד לצאת בימים אלה לשוק, מהוות פגיעה ברגשות התובעים, הרואים עצמם פה לציבור רחב שימצא עצמו נפגע מהשמעת השיר באמצעי התקשורת.

התובעים גם ביקשו מבית המשפט להוציא צו מניעה זמני נגד השמעת השיר בכל אמצעי התקשורת של רשות השידור.

לטענת התובעים השורה בשיר: "האב מזיין ת'בת, הוא גומר כשהיא צרחה" היא ביטוי שפגיעתו מרחיקה הרבה מעבר לגבולות בטעם הטוב. יש בה משום רמיזה כאילו גילוי עריות מן הסוג השפל ביותר, מהווה נורמה שהחברה הישראלית מוכנה להשלים עימה. עוד טוענים התובעים, כי השורה: "הבן שלך הרוג, רק לא מצאנו שם מלחמה", מהווה פגיעה חמורה ברגשות חלק גדול מציבור המשפחות השכולות במדינת ישראל.

התובע, המחזיק בהשקפת עולם דתית, רואה עצמו נפגע מהשורה בשיר האומרת: "בסוף תגור בבית מבטן, ואלוהים ישכיב אותך לישון". שורה זו לטענתו, מציגה את בורא העולם כאחראי למוות ושכול.

גם השורה: "חתול שרוף צוחק ואלוהים שותק", מרגיזה את התובע, הרואה בה משום הצגת אלוהים כאדיש לגורלם של בעלי חיים.

קריזמן מציינת, כי היא תומכת של תהליך השלום ותומכת מפלגת העבודה, אך טוענת כי היא רואה עצמה נפגעת מהשורה בשיר האומרת: "כי היתה נבוכה עם היית בגרונה".

עוד נטען כי השורה בה נאמר: "מי זה שם הולך שיכור, זה ראש הממשלה", מהווה המנה פרועה ובוטה נגד מנהיגותו של ראש ממשלת ישראל.

"בכל הכבוד, קול ישראל, שהינו גוף ממלכתי הממומן מכספי משלם המיסים אינו יכול לשדר יצירה הכוללת פרועים וחסרי כל יסוד כנגד מנהיגו הנבחר של העם, שרוב הציבור רואה בו את מוביל הגשמת הרעיון הציוני בימינו", נטען בכתב התביעה.

"קול ישראל" פועלת מכוח חוק רשות השידור, ושידור השיר "שומקום" על־ידה, מהווה לדברי התובעים חריגה וסתירה לתפקידים שהטיל עליה החוק – "לטפח את חיי המדינה, מאבקה, יצירתה והישגיה, לטפח אזרחות טובה, להעמיק את הקשר עם המורשת היהודית וערכיה".

טרם הוגשו כתבי הגנה.

אולפני הבירה יפיקו עבור ערוץ 2 מגזין תרבות שבועי

מאת אביבה זלצמן

אולפני הבירה זכו במכרז שפרסמה הרשות השניה להפקת מגזין תרבות אשר יסקור אירועים והתרחשויות בתחומי התרבות השונים, וישודר בשידור חי בימי חמישי ב־23:30 בלילה.

ועדת המכרזים של הרשות השניה, בראשות חבר מועצת הרשות, דן פתיר, בחרה בהצעתה של חברת אולפני הבירה להפקת המגזין מתוך 28 הצעות שהוגשו. נוסף לפתיר חברים בוועדה נחמן שי, מנכ"ל הרשות, עו"ד יובל קרניאל, היועץ המשפטי של הרשות, ודניאל במרן ויעל בבוליק. הוועדה נעזרה במומחים, וביניהם חברת המועצה גילה אלמגור, וערכה בדיקות מקיפות של כל ההצעות. את מגזין התרבות של אולפני הבירה תערוך עדנה קוברסקי, ויביים אותו עדי בנימינוב.

נפצע קשה בשריפה בביתו

מאת אורי שרון

תושב שכונת נחליאל בחדרה, בן 40, נפגע באורח קשה בשריפה שפרצה אתמול בביתו.

כבאי האש, ציוותי מד"א ומשטרה הוזעקו לבית סמוך לשעה אחת בצהריים. הכבאים השתלטו על האש, ובמהלך פעולות הכיבוי הבחינו באדם המוטל מחוסר הכרה באחד החדרים. הם חילצוהו אל מחוץ לבית, והחלו לבצע בו פעולות החייאה, עד לבוא צוות מד"א. נט"ן הבהיל את הפצוע לבית החולים "הלל יפה" בעיר. האיש סובל מקשיי נשימה.

מפקד מכבי האש בחדרה, יעקב מרימצ'יק, מסר שסיבת השריפה טרם הוברה. מדובר בבית בודד בשכונה, שבו התגורר האיש בגפו.

חשוד ברצח וחשוד בהברחת סמים מוסגרים מארה"ב לישראל

מאת נתן רזוני

שני עבריינים שנעצרו בארה"ב בגין עבירות שביצעו בארץ יוסגרו בימים הקרובים לישראל.

סימן טוב קדוש הוסגר אתמול על פי בקשת הסגרה שהגישה ישראל ב־15 במארס '94. קדוש נאשם בכך שבדצמבר '93 היה מעורב יחד עם אחרים בהברחת 1,359 ק"ג הרואין לישראל באמצעות בלדרים. קדוש נעצר במיאמי ב־4 בפברואר '94. על פי בקשת ישראל הוא נתון במעצר בארה"ב עד הסגרתו.

בקשת הסגרה אחרת נוגעת לקטין שמואשם ברצח חמיס אבו־עואד בשדות הכפר הערבי תורמוס עיה קליד התנחלות שילה. הוא הוסגר אתמול בארה"ב עפ"י בקשת הסגרה שהגישה פרקליטות המדינה ב־13 בפברואר '95. הקטין נעצר בישראל לאחר בצוע הרצח ב־9 בדצמבר '94, והוגש נגדו כתב אישום ב־28 בדצמבר '94.

הוא הצליח להימלט ממעצר ולהכנס לארה"ב באופן בלתי חוקי. על פי בקשת ישראל הוא נעצר בניו־יורק ב־12 בינואר '95. במהלך הליכי ההסגרה בארה"ב הביע את הסכמתו להסגרה לישראל.

2 עולים מחבר המדינות החשודים באונס צעירה הסגירו עצמם למשטרה

אנסו באלימות את הצעירה, אף היא עולה חדשה, במשך 9 שעות; לדבריה תכננו לרצוח אותה ולנסר את גופתה לחתיכות, אך היא הצליחה להימלט מדירתם עירומה

מאת אלי ברנר

המשטרה מחזיקה במעצר שני עולים חדשים מחבר המדינות, החשודים כי אנסו והתעללו לפני שבועיים בצעירה, אף היא עולה חדשה. השניים תכננו לרצוח את הצעירה, ולהעלים את גופתה. הם נעלמו לאחר שהנאנסת הצליחה להתחמק מידיהם. ביום ראשון הסגירו עצמם למשטרה.

בוריס רותר, בן 39, עולה חדש מתל־אביב הכיר את הצעירה, בת 34, בבית קפה בעיר. ביום האונס הם נפגשו והוא הציע להסיע אותה במונית לבנק, כיוון שהיתה צריכה למשוך כסף, ומשם להמשיך לדירתו. בדרך לקח אותה לדירת חבר שלו בטענה שהוא צריך לקחת קלטת. בדירה של החבר, ליבין מסכי, בן 26, שתו שני הגברים וודקה, והשתכרו. רותר דרש מהצעירה כי תקיים יחסי מין עם שניהם, ולאחר שסרבה תקף אותה באגרופיו עד שאבדה לה הכרתה. לדברי הצעירה, הוא הפשיט אותה לאחר מכן מבגדיה, והשניים אנסו אותה זה אחר זה מספר פעמים, כאשר כל פעם מחזיק בה אחד מהם ומצמיד אותה בכוח למיטה. הם גם הכריחו אותה בכוח לבצע מעשה מין אוראלי. לטענת הצעירה, בשלב מסויים הגיעו לדירה ארבעה גברים נוספים, שראו את מצבה והסתלקו מבלי לגעת בה.

לאחר שסיימו את מעשיהם הורו לה שני החשודים להתקלח. בזמן שהיתה במקלחת שמעה אותם מדברים ביניהם על כך שצריך להרוג אותה, לחתוך את גופה לחלקים, ולהשליך לים. היא הצליחה להימלט, עירומה, מהדירה, אך השניים רדפו אחריה, תפסו אותה בחדר המדרגות והחזירו אותה לדירה, שם היכו אותה והתעללו בה, ואנסו אותה שוב שלוש או ארבע פעמים.

במהלך האונס האלים גנב רותר את תכשיטים מגופה של הנאנסת, לקח את מפתחות דירתה, ואמר לה כי יגנוב את רכושה מהדירה. בשלב מסויים החדירו בקבוק בירה לאיבר המין ולפי הטבעת שלה. ההתעללות ארכה כתשע שעות.

בסמוך לשעה 1:30 בלילה הצליחה האשה לעבור לדירת שכנים, כשהיא עירומה לחלוטין. השכנה הזעיקה את המשטרה, אך האנסים נמלטו מהדירה לפני בוא המשטרה. בדירה נמצאו בגדי הנאנסת וקונדומים וכתמי זרע. הנאנסת נבדקה, ובכל חלקי גופה נמצאו סימני חבלה רבים.

החשודים באונס הסתתרו במקומות שונים וביום ראשון הסגירו עצמם למשטרה.

רותר ומסכי לא חדשים בתחום עבירות המין, נציג המשטרה רס"ר שבתאי גיל הציג בפני השופטת ויזה הדסי הרמן תיק עבירות שביצעו בנובמבר שנה שעברה, עליהן נדונו לעונש. הם היו צריכים להתייצב לריצוי עונש שגזר עליהם השופט זיו.

לדברי רותר ומסכי הנאנסת מסרה את התכשיטים מרצונה, ואף התנדבה לשכב איתם. עוד טענו כי ניסתה לגנוב מחולצת אחד מהם 3,000 ש"ח בעת שנכנס להתקלח, ולאחר מכן נמלטה. לטענתם הם רדפו אחריה, והחזירו אותה לדירה במכות. נציג המשטרה טען כי הדוח הפאתולוגי מחזק את גרסת האשה. הוא ביקש להאריך את מעצר החשודים בשבועיים, כדי שלא ישפיעו באיומים על מהלך החקירה וכדי לאפשר למשטרה להגיש נגדם כתב אישום במהלך ימי המעצר.

השופטת ויזה הדסי הרמן קבעה כי הודעות החשודים במשטרה מתומקות, ולפי החומר שבפניה שחרור החשודים עלול לחבל בחקירה. היא האריכה מעצר השניים בשישה ימים.

בן 11 נפגע בעינו כשאסף עצים למדורת ל"ג בעומר

(ע.)– ילד בן 11, שהשתתף באיסוף עצים לקראת מדורת ל"ג בעומר נפגע אתמול בקרנית העין, ואושפז במחלקת העיניים בבית החולים מאיר בכפר סבא.

הילד גדע את אחד מענפי העץ שאסף, אך מעוצמת הכיפוף, חזר אחד מקצוות הענף לתוך עיניו של הנער וגרם לקרע עמוק בקרנית העין. הילד הצליח להוציא מתוך העין את הענף שנשאר תקוע, אך בתוך הקרנית נותר קפיץ עלה קטן. בבית החולים הוצא קפיץ העץ, הקרנית נוקתה, אך הילד נשאר באשפוז לצורך השגחה. הוא סובל מבצקת בתוך הקרנית.

ד"ר אהוד אסא, מנהל מחלקת עיניים, מזהיר כי "פעילות הילדים בל"ג בעומר כרוכה במידה רבה בעיסוק בחפצים חדים, ובדרך כלל מזוהמים, ויש להדריך את הילדים בהתאם".

בן 23 מואשם כי ירה בחברתו לאחר שאביו טען כי אינה לבושה בצניעות

מאת אורי שרון

רונן אטיאס, בן 23 מחיפה, מואשם בבית המשפט המחוזי בעיר בגרימת חבלה בכוונה מחמירה בנערה כבת 18, בנשיאת נשק ללא רישיון, בהשמדת ראייה, ובשיבוש מהלכי משפט.

התובע, עו"ד עמית אייסמן, טען בכתב האישום שהגיש אתמול לבית המשפט, כי ב־22 באפריל, בשעת ערב, בילו בני משפחתו של הנאשם בחגיגות המימונה בבית סבתו. בשעה תשע הצטרפו הנאשם והנערה אל החוגגים. אביו של הנאשם החל להתווכח איתו, בטענה שבגדי הנערה אינם צנועים דיים. רונן והנערה הסתלקו מן המקום.

לטענת התובע, הצטייד הנאשם באקדח "תופי", הגיע לבית הנערה וביקש ממנה להתלוות אליו. סמוך למגרש הכדורגל השכונתי, כיוון הנאשם את האקדח לראשו, לחץ על ההדק, אך דבר לא אירע. לאחר מכן כיוון את האקדח לבטנה של הנערה וירה בה. הוא נשא את הנערה שנפצעה על ידיו, והביא אותה לבית סבתו.

בעוד הנערה שוכבת על הקרקע חסרת אונים, הורתה לה אמו של הנאשם שאם ישאלו אותה, תאמר שלא הנאשם ירה בה, אלא אדם זר. גם בהמשך, בבית החולים, חזרה האם על הוראתה, ודודתו של הנאשם השמיעה באוזניה דברים דומים.

כעבור 10 דקות הגיעו אחיו ודודו של הנאשם אל בית הסבתא, הכניסו את הנערה למכונית "וולבו" ונסעו לבית החולים "כרמל" בחיפה. הנערה נותחה ואושפזה במצב קשה. לאחר מכן השליך הנאשם את האקדח לים ב"חוף דדו" בחיפה, כדי להשמיד ראייה מפלילה נגדו.

במהלך החקירה, מסרו קרובי הנאשם ידיעות כוזבות למשטרה. נמסר כי קיים חשש שהנערה תישאר משותקת בפלג גופה התחתון.

עוזי משולם בהלוויה, במרכז, עו"ד שמחה זיו, שנפטר מסרטן (צילום: ברטן מריקביץ'/ יוספא)

תחת אבטחה של מאות שוטרים ספד עוזי משולם לסניגורו, שמחה זיו

זיו דרש בצוואתו שמשולם יספיד אותו, חופשי מאזיקים; מעל בית העלמין בקריית שמואל ריחף מסוק כל מהלך הלווייה, ושוטרי יחידת הלוחמה בטרור נפרסו בשטח

מאת אלי ברנר ועתי"ם

תחת אבטחה של מאות שוטרים, כשמסוק משטרתי מרחף מעל בית העלמין, ספד אתמול עוזי משולם לסניגורו, עו"ד שמחה זיו, שנפטר מסרטן.

עורך הדין שמחה זיו מתל־אביב, סניגורם של עוזי משולם ו־11 מחסידיו, מת אתמול ממחלת הסרטן, בבית"ח סורוקה בבאר־שבע. זיו נחשב לעו"ד פלילי מהשורה הראשונה. את ההגנה על משולם ואנשיו, הנרצים עונש מאסר, ניהל בשותפות עם עו"ד צדוק חוגי, לאחר שמספר עורכי דין פוטרו או התפטרו במהלך המשפט.

שר המשטרה, משה שחל, נענה לבקשת עוזי משולם, ואפשר לו להשתתף בלוויה של עו"ד זיו, שהתקיימה אתמול בבית העלמין בקריית שאול.

המשטרה הבהירה, בדיון בבקשת משולם, כי הנושא בעייתי, הן בשל משולם, והן בשל האישור המיוחד הדרוש לצורך הבאתו של אסיר שלא ריצה שליש מעונשו לחופשות מיוחדות.

שחל אמר כי התחשב בכך שלא מדובר בעילה מדומנת, אלא באירוע טראגי, וציין כי הנפטר ביקש בצוואתו כי משולם ישתתף בלוויה וישא הספד. זיו גם ביקש בצוואתו, כי בעת שמשולם יספיד אותו, הוא יעמוד חופשי ליד הקבר, ולא כבול באזיקים.

מאות שוטרים, אנשי משמר הגבול ויחידות מיוחדות, ובהן היחידה המיוחדת ללוחמה בטרור של משמר הגבול, ויחידות סיור מיוחדות של מחוז ירושלים, מרחב השרון המרכזים במחוז תל־אביב, איבטחו את הלוויה.

כוחות המשטרה הרבים, שמנו יותר מ־300 שוטרים, התפרסו בשטח למעלה משעה לפני שמשולם הובא לשטח בית העלמין. המשטרה הקימה חפ"ק וגם ניידת ששימשה מקום להפקדה לכלי־נשק, אחרי שהעריכה כי רבים מחסידיו של משולם עלולים להגיע חמושים לבית העלמין. במהלך הלוויה, הופקד בידי המשטרה רק כלי נשק אחד. משך כל מהלך הלוויה פיטרל מסוק מבצעי של המשטרה מעל שטח בית העלמין.

עוזי משולם הובא לבית העלמין ברכב של יחידת האבטחה העילית של שירות בתי הסוהר, יחידת "נחשון". הוא לא היה כבול באזיקים, לא במהלך הנסיעה ולא בעת שיצא מן הרכב. מהרכב ועד חלקת הקבר הבודדת, ליווו את משולם מפקד כלא איילון, גונדר משנה אבי הררי, ושוטרים חמושים של יחידת האבטחה של שירות בתי־הסוהר.

סביב חלקת הקבר הוצבו עשרות שוטרים ושוטרי משמר הגבול חמושים, עם מחסניות בתוך כלי הנשק. המשטרה תחמה את האיזור, מנעה מתקשורת להתקרב עד סמוך למשולם, ועשתה הכל שמשולם לא יתראיין לאנשי התקשורת. מצלמות הטלוויזיה והצלמים הורשו להתייצב במרחק רב מהקבר. מסביב התפרסו היחידות המיוחדות למנוע כל אפשרות של הפרת סדר ציבורי או ניסיון התנכלות לבכירים במשטרה. לאחר שנסתם הגולל, קראו כמה מחסידיו של משולם לעבר מפקד משטרת מחוז תל־אביב, ניצב גבי לסט "רוצח".

המלווים המתינו עד שמשולם הגיע לשטח בית העלמין. גופתו של שמחה זיו הונחה סמוך לקבר ויותר מ־20 דקות נאלצו המלווים להמתין עד שהמשטרה תשלים את כל מבצע ההיערכות והכנסת של עוזי משולם לשטח בית העלמין מכניסה צדדית, תוך אבטחה כבדה ביותר.

עוזי משולם, בגלימה לבנה, כובע בצבע אדום למחצה, ובכיפה לבנה מעוטרת בקישוטים צהובים, אחז בידו את התיק המפורסם שלו, וספד לפרקליטו המנוח למעלה מעשרים דקות. מדי פעם קרא פסוקים שונים ובין פסוק לפסוק סינן: "שוטרים משחיתים", "שופטים משחיתים". "אני מליץ היושר היחיד שלך למרות שאני לא חופשי, ואין לי את כל הכישורים לכך".

עוזי משולם הביע תקווה שיבוא היום ושמחה זיו יפגוש בכל חבריו הנכבדים, עם חסידי עוזי משולם בישיבה של מעלה. "אני מברך אותך לבנת שלום", אמר.

אחרי הספדו של עוזי משולם, ספד לעו"ד שמחה זיו, עו"ד משה אלוני, שדיבר על מעלותיו וכישוריו כעורך־דין פלילי מבריק.

ליד הקבר ניצבו גם שתי נשותיו לשעבר של שמחה זיו וחברתו לחיים, וכן בנו בן ה־8 ואימו.

לראשונה בישראל: מכון עיסוי עם רישיון עסק

(ע.)– לראשונה בישראל קיבל אתמול מכון עיסוי, רישיון עירוני להפעלת עסק.

מכון העיסוי "דיאנה", בשכונת תלפיות בירושלים, פועל זה למעלה משבע שנים. בקשותיו לקבלת רישיון עסק נידחו מספר פעמים מאחר שהמשטרה הביעה התנגדות לפעולתו. לפני מספר חודשים, עתר המכון לבג"ץ, ובעקבות ההחלטה שניתנה שונו הליכי מתן רישיון לפתיחת בית־עסק, ובוטלה תקנה המחייבת אישור משטרתי למתן הרישיון.

בעלת המכון, דיאנה חמיטאן, מסרה כי מאז פתחה את המכון לפני שבע שנים רצתה ברישיון עסק, אולם נתקלה בהתנגדות המשטרה. היא ביקשה להדגיש כי במכון שבבעלותה ניתנים שירותי עיסוי בלבד, ולא שירותים מיניים, וכי "הגיע הזמן שמכוני עיסוי יוכלו לפעול ברשיון, כל עוד אינם מהווים מסווה לבתי בושת".

מעיריית ירושלים נמסר בתגובה כי לאחר שינוי התקנה המחייבת קבלת אישור המשטרה לא היתה מניעה למתן רשיון למכון.

משלחת מתנועות נוער ירדניות תשתתף בחגיגות ל"ג בעומר בארץ

מאת מוחמד חליליה

משלחת של ראשי תנועות נוער מירדן אמורה לחצות מחר בשעות הצהריים את גשר 'שייח' חוסיין' לישראל. המשלחת תשתתף יחד עם תנועות הנוער בישראל ב"נטיעות שלום" לאורך הגבול הבין־לאומי בין ישראל וירדן, במסגרת חגיגות ל"ג בעומר.

באירוע החגיגי, הראשון מסוגו, ישתתפו כ־15 אלף בני נוער מתנועות הנוער השונות מישראל ומירדן, ביניהם אלפי בני נוער ערביים, אזרחי מדינת ישראל.

חברת הנהגת ההסתדרות ויו"ר האגף לצעירים ונוער, נוגה בוטנסקי, שתקבל את פני המשלחת על הגשר, נסעה במיוחד לירדן, נפגשה עם אישיות ירדנית בכירה, ושכנעה אותה כי יש חשיבות להשתתפות משלחת מירדן באירוע החגיגי בעידן השלום. בני הנוער מירדן ישתתפו גם בחגיגות שיתקיימו בפארק גני חוגה ליד בית שאן ואת החגיגות יכבדו ראש הממשלה יצחק רבין, יו"ר ההסתדרות חיים רמון ויו"ר האגף לצעירים, נוגה בוטינסקי. החגיגות יתקיימו מחר אחה"צ. המשלחת הירדנית תתארח בישראל ארבעה ימים, ותיפגש עם נציגי נכים מארגון איל"ן, תבקר בירושלים, בבית לחם ובנצרת.

לסיום הביקור תתארח המשלחת בוועד הפועל בתל־אביב, ותיפגש עם יו"ר ההסתדרות, חיים רמון, ועם בכירים בהנהגת ההסתדרות.

תלמידי שלושה בתי־ספר יהודיים וערביים יעיפו עפיפונים בחוף יפו

(עמית).– היום, החל מהשעה 8 בבוקר ועד שעה 1 בצהריים, יתקיים בחוף ימה של יפו (חוף גבעת־עליה), מפגש יוצא דופן, בהשתתפות כל התלמידים של שלושה בתי־ספר מכיתות א'–ח' – בית הספר הממלכתי "השמונאים" ברמת־גן, בית הספר הערבי "אחווה" מיפו ובית־הספר הערבי מקיף יב' מיפו.

בין בית הספר ברמת־גן ושני בתי הספר מיפו, נרקמו השנה קשרי ידידות מיוחדים, וכל בית־ספר כבר ביקר אצל רעהו. המפגש שיתקיים על חוף הים יהווה את גולת הכותרת ושיאה של מערכת הקשרים שנרקמה ביניהם.

לדברי מנהל בית־ספר "השמונאים", יהודה גפשטיין, מדובר ביוזמה לה שותפים באופן פעיל גם הורי התלמידים. במפגש בחוף הים, שיוקדש לנושא השלום, ישתתפו כאלף תלמידים. התלמידים יחולקו לקבוצות עבודה, מעורבות על פי גילאים (בכל קבוצה ייכללו תלמידים משלושת בתי־הספר) ויחד יעצבו ויפסלו את עיר השלום העתידית, פרי דמיונם – והכל מחול הים.

בסיום המיפגש יעיף אל על כל תלמיד עפיפון שהוכן מראש.

נחנך חוף ג'סר אל־זרקא – חוף הרחצה הראשון במגזר הערבי

מאת אורי שרון

האתר הדרומי בחוף דור, וחוף הרחצה של ג'סר אל־זרקא, נחנכו אתמול.

חוף דור אותר על ידי החברה הממשלתית לתיירות ועמותת התיירות "כרמלים", כאחד החופים בעלי פוטנציאל הפיתוח התיירותי ברצועת החוף המרהיבה של חוף הכרמל.

עוד ב־93' החלה החברה הכלכלית לפיתוח חוף הכרמל לפתח את רצועת החוף. הוקמו מלתחות, סככות ומסעדה, והוסדרו שירותי הצלה. הפיתוח כלל גם בניית טיילת על פני 10 דונמים, ממנה הוכשרו שבילים משופעים המאפשרים גישה נוחה לשפת הים. החוף והטיילת הותאמו גם לנכים. עלות הפרוייקט עד כה כחמישה מיליון שקלים.

בשלב השני יוקם מוזה לדייגי כפר פרדיס, ויוכשר אזור שיט שיכלול מעגן לדייגים, שירותי שייט תחרותי, ספורט ימי וצלילה ומסעדת חוף.

חוף ג'סר אל־זרקא הוא חוף הרחצה הראשון במגזר הערבי. הוא הוכשר לרחצה במסגרת תוכנית פיתוח כוללת, על פיה יהפוך הכפר למוקד תיירות.

פיתוח החוף הוא שלב ראשון בתוכנית גדולה, הכוללת הקמת לגונה, נמל דייגים וכפר נופש. עד כה הושקעו בפיתוח החוף כמיליון וחצי שקלים. הוא משתרע על כשישה דונמים, וכולל דרך גישה המסתיימת בכיכר מרוצפת וסביבה מדרגות ישיבה ומתקני צל. לאורך החוף סככות וקורות עץ לקשירת אוהלים, סככות אישיות ופינות נוי. בגבול החוף הוקמה מסלעה, וסמוך לה ניטעו עשרות שתילים.

תיירים יפנים משתעשעים בלבוש מלא בחוף תל־אביב (צילום: אוסירה יוחנן/ יוספא)

אבדה
תעודת צוות אויר
שייך לעלאי גורדון
המוצא מתבקש להתקשר
לטלפון: 03-6040197

בן 17 הפיץ בעזרת חבריו מריחואנה באזור חיפה והמרכז

מאת אורי שרון

פרשת סמים חדשה באזור חיפה, מסתעפת לתל אביב ולכפר סבא. עשרות נערים בני 17 עישנו מריחואנה, וחלקם סחרו בסם, אותו הבריח נער בן 17 ממצרים.

הנער, שאינו לומד, מתגורר באזור חיפה. הוא נעצר, נחקר ושוחרר בהוראת שופט שלום בחיפה. התברר שהנער הבריח את הסם על גופו, מבלי ששוטרי הגבולות המצריים והישראלים גילו זאת.

הפרשה נחשפה בעקבות מידע שהגיע לרס"ר יורם צ'כס ממחלק הנוער במשטרת מרחב חיפה. המידע היה על נער בן 17 המשתמש במריחואנה. הוא נעצר, ובחקירתו גילה שאת הסם קיבל מבן גילו, שהבריח אותו, כאמור, ממצרים.

המבריח נהג לארוז את הסם בקופסאות גפרורים קטנות, להפיצן בקרב חבריו, ואלה נדרשו למכור. עבור כל 10 קופסאות שמכרו, כל אחת ב־70 שקלים, קיבלו קופסא אחת בחינם, או קיבלו את הסם לשימושם האישי.

מדי יום נחקרים כמה נערים, המשתחררים לאחר החקירה. בפרשה מעורבת גם נערה בת 15 ממרכז הארץ. היא חשודה שהבריחה הסם להבריחה לספסל הלימודים. חוקרי מחלק הנוער בחיפה תפסו עד כה כמה מאות גרמים מן הסם.